

INFORME:

**LEY 19/2013, DE TRANSPARENCIA,
ACCESO A LA INFORMACIÓN PÚBLICA Y
AL BUEN GOBIERNO**



Finca Vegapresas. Camino de Santurio, nº 114, 33391 Gijón.

Tfno.- 985138010 / Fax 985137444

INFORMACIÓN RELATIVA A ART. Y 8. DE LA LEY 19/2013, DE 9 DE DICIEMBRE, DE TRANSPARECIA, ACCESO A LA INFORMACIÓN PÚBLICA Y BUEN GOBIERNO.

1.- Funciones, organigrama y normativa.

En cuanto al personal está integrado por:

Psicóloga con amplia experiencia, es la persona que se encarga de realizar labores de coordinación, a través de reuniones semanales donde se planifican las actividades, se establecieron las pautas de intervención con cada usuario y se procede a la evaluación de resultados.

Técnico en Integración Social, lleva a cabo el desarrollo de las actividades desarrolladas en el local del Centro Social, además planifica, coordina y participa en los programas que se realizan tanto a lo largo de la semana como los fines de semana, cuenta para ello con el apoyo de personal voluntario.

Oficial 1ª monitor realiza el programa de ocio para el Módulo de Apoyos Generalizados, personas con discapacidades diversas.

Gerente, responsable de las diferentes áreas de la entidad ha asistido a reuniones de coordinación donde se evalúan los programas del centro social. También ha sido el encargado de transmitir información sobre el centro social tanto a la Presidencia de la Asociación, como a la Junta Directiva como al Representante de Familias de la Asociación. Participó en la organización de gestión de recursos de aquellas actividades del centro social que requirieron de una mayor planificación por su complejidad por implicar a Responsables o Directores de otras Asociaciones o Entidades.

Responsable de Recursos Humanos, realiza labores de gestión de personal: nóminas, seguros sociales, selección de personal, control de asistencias y vacaciones, etc.

Técnico, ha lleva a cabo la gestión técnico-administrativa del proyecto, confección y presentación de solicitud, seguimiento de costes y justificación. Así como, subsanaciones y requerimientos.

Contable, lleva a cabo la contabilización del proyecto, pago de facturas, elaboración de presupuestos, control de gastos e ingresos, ejecución de gastos de bolsillo, elaboración de impuestos, etc.

Oficial mantenimiento, es el trabajador encargado de la resolución de incidencias que se han generado en el Centro Social solución.

Oficial transporte, al encontrarse el Centro Social en un lugar diferente a la sede de la asociación se encarga de trasladar materiales, mobiliario o personal de un centro a otro, también de realizar las gestiones administrativas de registro, entregar y recoger documentación de las instalaciones de la FMSS, etc.

Oficial limpieza, se ocupa de mantener las instalaciones en condiciones adecuadas de higiene y limpieza.

Organigrama:

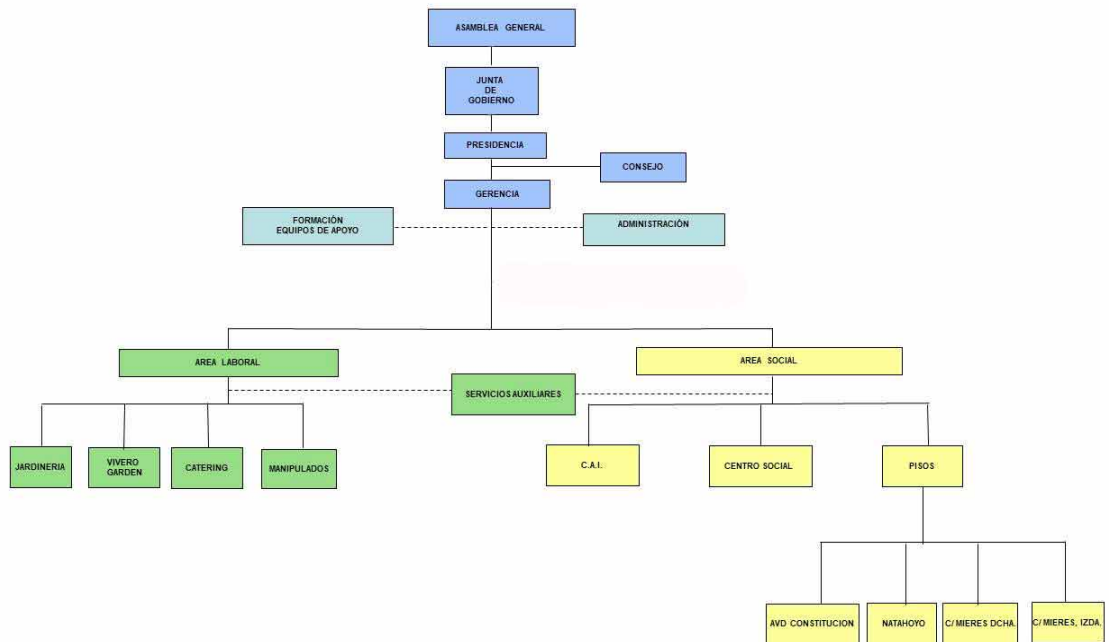

1.1. Normativa de aplicación.

- Constitución Española -artículo 22-, de 27 de diciembre de 1978 (BOE núm. 311.1, de 29 de diciembre).
- Declaración Universal de los Derechos Humanos, adoptada y proclamada por la 183 Asamblea General de la ONU el 10 de diciembre de 1948 -artículos 20 y 21-.
- Convenio Europeo para la Protección de los Derechos Humanos y Libertades Fundamentales, hecho en Roma el 4 de noviembre de 1950 -artículo 11-. Instrumento de Ratificación de 26 de septiembre de 1979 (BOE núm. 243, de 10 de octubre de 1979).
- Pacto Internacional de Derechos Civiles y Políticos, de 19 de diciembre de 1966 -artículo 22-. Instrumento de Ratificación de 13 de abril de 1977 (BOE núm. 103, de 30 de abril de 1977).
- Resolución de la Comunidad Europea, de 13 de marzo de 1987, sobre las asociaciones sin fines de lucro (Diario Oficial de las Comunidades Europeas núm. C 99/205, de 13 de abril de 1987).
- Convenio-Marco Europeo, sobre cooperación transfronteriza entre Comunidades o Autoridades territoriales, hecho en Madrid el 21 de mayo de 1980. Instrumento de Ratificación de 10 de julio de 1990 (BOE núm. 248, de 16 de octubre de 1990).
- Ley Orgánica 1/2002, de 22 de marzo, reguladora del Derecho de Asociación (BOE núm. 73, de 26 de marzo).
- Ley Orgánica 10/1995, de 23 de noviembre, del Código Penal -artículos 510 al 521- (BOE núm. 281, de 24 de noviembre).
- Real Decreto 949/2015, de 23 de octubre, por el que se aprueba el Reglamento del Registro Nacional de Asociaciones (BOE núm. 255, de 24 de octubre)
- Real Decreto de 24 de julio de 1889, por el que se publica el Código Civil -artículos 28, 35 al 39 y 41- (BOE núm. 206 de 25 de julio).

- Estatuto de Autonomía. Ley Orgánica 7/1981, de 30 de diciembre (BOE núm. 9, de 11 de enero de 1982), modificada por la Ley Orgánica 3/1991, de 24 de marzo (BOE núm. 72, de 25 de marzo), por la Ley Orgánica 1/1994, de 24 de marzo (BOE núm. 72, de 25 de marzo) y por la Ley Orgánica 1/1999, de 7 de enero (BOE núm. 7, de 8 de enero).
- Real Decreto 846/1995, de 30 de mayo, sobre traspaso de funciones y servicios (BOE núm. 161, de 7 de julio).

1.2. Ubicación física, horarios, teléfono y canales electrónicos.

Ubicación física: Camino de Santurio, nº 114. 33391 Gijón. Asturias.

Horario: 8:00 h a 16:00 h

Teléfono: 985138010

Canales electrónicos:

- CENTRO DE APOYO A LA INTEGRACIÓN "CAI"
E.mail: areasocial@unaciudadparatodos.org
- VEGAPRESAS -CENTRO ESPECIAL DE EMPLEO "CEE"

E.mail: info@vegapresas.es

Web: www.vegapresas.es

- CENTRO SOCIAL

**C/ MARCELINO GONZALEZ 37, BAJO
33209 GIJÓ ; ASTURIAS ; ESPAÑA**

Tel.: 985 384682 (en horario de tarde)

E-mail: centrosocial@unaciudadparatodos.org

2.- Contratos celebrados con la Administración Pública.

Acuerdo Marco, con división de lotes, para la contratación del servicio público de plazas en centro de apoyo a la integración, en alojamiento temporal, en alojamiento tutelado y alojamiento residencial para personas con discapacidad y/o dependencia en el ámbito territorial del Principado de Asturias.

Duración: un año, el Acuerdo Marco podrá ser objeto de una o varias prórrogas sucesivas siempre que en total no sean superiores a la vigencia del mismo.

- Alojamientos tutelados: 01/09/2017
- Centro de Apoyo a la Integración: 01/11/2017.

Importe licitación:

- Centro de Apoyo a la Integración: 11.791.667,76 €
- Alojamientos Tutelados: 2.703.471,05 €

Importe adjudicación:

- Alojamientos Tutelados:
 - i) Año 2020: 447.492,40 €
 - ii) Año 2021: 433664,78€
- Centro de Apoyo a la Integración:
 - i) Año 2020: 333.722,04 €
 - ii) Año 2021: 375175,28€

Publicado en el DOUE el 11 de marzo de 2017. Procedimiento abierto. Nº de licitadores: 25.

3.- Subvenciones y ayudas públicas concedidas (2021).

SUBVENCION/AYUDA	IMPORTE	OBJETIVO/FINALIDAD	BENEFICIARIOS	ADMINISTRACION
<i>Subvenciones a los centros especiales de empleo costes salariales CEE (2020-2021)</i>	321.730,01	Complementar costes salariales	Trabajadores con discapacidad	Consejería Industria, Empleo y Turismo
Subvención para las Unidades de Apoyo a la actividad profesional de los CEE	20.057,97	Creación y mantenimiento de Unidades de Apoyo a la actividad profesional de los CEE	Trabajadores con discapacidad intelectual o superior a 65%	Consejería Industria, Empleo y Turismo
Subvención a favor de entidades sociales sin ánimo de lucro, para compensar la subida salarial por aplicación del XV Convenio colectivo general de centros y servicios de atención a personas con discapacidad	43.759,1	Compensar incremento salarios personal área social	Trabajadores área social	Consejería Derechos Sociales y Bienestar Consejo de Gobierno
Subvenciones a los Centros Especiales de Empleo del Principado de Asturias para los costes salariales de trabajadores discapacitados con especiales dificultades de empleabilidad de julio de 2021 a junio de 2022	33.655,80	Trabajadores con discapacidad especiales dificultados de empleabilidad	Trabajadores con discapacidad intelectual o superior 65%	Consejería Industria, Empleo y Turismo
Bonificaciones Fundación Tripartita	2.027,00	Formación trabajadores	Trabajadores asociación	Fundación Tripartita

4.- Relación convenios con Administraciones Públicas.

CONVENIO	IMPORTE	OBJETIVO/FINALIDAD	BENEFICIARIOS	ADMINISTRACION
Convenio Fundación Municipal Servicios Sociales	28.700,00	Normalización e integración en la sociedad de personas con discapacidad	Usuarios Centro Social con discapacidad intelectual	<i>Fundación Municipal Servicios Sociales. Ayuntamiento de Gijón</i>

5.- Retribuciones percibidas anualmente por los altos cargos y máximos responsables de las entidades obligadas.

Los órganos de gobierno de la asociación son: Junta de Gobierno y Asamblea General.

La Junta de Gobierno estará constituida por 12 miembros:

- Presidente
- De 1 a 2 vicepresidentes.
- Secretario.
- Tesorero.
- De 1 a 4 vocales.
- 1 representante de cada uno de los colectivos no profesionales: familiares, usuarios y voluntarios.

La Asamblea General está constituida:

- Todos los socios activos.
- Representantes de los socios económicos.
- Los miembros de la Junta.

Los cargos de los miembros de la Junta Directiva son gratuitos, no retribuidos.

6.- Presupuesto anual de la entidad.

Presupuesto anual de la entidad (2021):

PRESUPUESTO DE LA ENTIDAD 2021

INGRESOS

CONCEPTO	IMPORTE
Subvenciones, donaciones y legados imputados al ejercicio	407.000,00 €
Ventas y otros ingresos ordinarios de la actividad mercantil	1.918.000,00 €
Otros ingresos	46.500,00 €
Ingresos financieros	50,00 €
Ingresos extraordinarios	1.800,00 €
Total ingresos operaciones de funcionamiento:	2.373.750,00 €
Disminución de tesorería	45.000,00 €
Total ingresos operaciones de fondos	45.000,00 €
Total ingresos presupuestarios	2.418.750,00 €

GASTOS

CONCEPTO	IMPORTE
Operaciones de funcionamiento	
Gastos por ayudas y otros	
a) Ayudas monetarias	8.000,00 €
c) Gastos por colaboraciones y del órgano de gobierno	0,00 €
Consumos de explotación	237.500,00 €
Gastos de personal	1.350.000,00 €
Dotaciones para amortizaciones del inmovilizado	91.000,00 €
Otros gastos	338.500,00 €
Gastos financieros y otros gastos asimilados	2.300,00 €
Gastos extraordinarios	3.000,00 €
Total gastos operaciones de funcionamiento	2.030.300,00€
Operaciones de fondos	
Aumento de capital de funcionamiento	45.000,00 €
Disminución de deudas	10.682,97 €
Total gastos operaciones de fondos	55.682,97 €
Total gastos	2.085.982,97 €

7.- Cuentas anuales debidamente aprobadas por el órgano competente.

MEMORIA DE ACTIVIDADES

Ejercicio 2021

1.- DATOS DE LA ENTIDAD:

<i>Denominación:</i> UNA CIUDAD PARA TODOS		
<i>Domicilio social:</i> FINCA VEGAPRESAS, CAMINO DE SANTURIO 114		
<i>Municipio:</i> GIJÓN	<i>Código Postal:</i> 33391	<i>Provincia:</i> ASTURIAS
<i>Teléfono:</i> 985138010	<i>Fax:</i> 985137444	
<i>E-mail:</i> gerencia@vegapresas.es		
<i>Régimen jurídico:</i> Ley Orgánica de 1/2002 de 22 de Marzo RD 1740/2003 de 19 de Diciembre(En lo relativo a la regulación de Asociaciones declaradas de utilidad pública)		
<i>Registro de Asociaciones:</i> Registro de Asociaciones del P.A.		
<i>Número de inscripción:</i> Número de Registro de Asociaciones del P.A.: 465 sección 1ª		
<i>Fecha de inscripción:</i> Provincial : 14/12/1973		
<i>Calificación:</i> Centro Especial de Empleo de iniciativa social a la entidad ASOCIACION UNA CIUDAD PARA TODOS, con CIF na G33609330, por lo que respecta a su centro de trabajo de SERVICIOS MULTIPLES actualizando su calificación e inscripción en el Registro de Centras Especiales de Empleo, dependiente de la Dirección General de Trabajo, donde consta registrada con el n 3363		
<i>NIF:</i> G33609330		

2.- FINES ESTATUTARIOS

Fines:
La Asociación tiene como objetivo la contribución al desarrollo integral y comunitario de todos los ciudadanos , especialmente de aquellos procedentes de sectores marginados o socialmente débiles, asumiendo como tarea específica - no privativa y compartida con todas las Entidades y ciudadanos de una forma u otra implicados en ella - la realización de un proceso uniforme de acción social, de carácter eminentemente educativo llevado a cabo a partir de la situación real y concreta de los afectados, y respetando y promoviendo el protagonismo que a estos les corresponde. En

tal sentido la Asociación pondrá cuantos recursos humanos, técnicos y materiales puedan y merezcan reunir

3.- NUMERO DE SOCIOS

Número total de socios: 259

Número de personas físicas asociadas: 258

Número y naturaleza de las personas jurídicas asociadas:
Sociedades Limitadas: 1

4.- ACTIVIDADES DESARROLLADAS, RESULTADOS Y BENEFICIARIOS

Las actividades de la Asociación tratan de dar una atención integral a las personas con diversidad funcional. Por ello la Asociación tiene 4 tipos de actividades diferentes.

1. **Actividad Integración Laboral.** Facilitar y proporcionar el acceso a un puesto de trabajo a personas con diversidad funcional, ya la tasa de paro del colectivo de personas con diversidad funcional y principalmente el de las personas con diversidad funcional intelectual triplica la tasa de paro de la población en general. Para ello la Asociación ha puesto en marcha dos Centros Especiales de empleo en el que se prestan servicios de jardinería, vivero, catering y manipulados y que está formado por un 90% de personas con diversidad funcional. se enmarcan en varias líneas o módulos de actuación según su naturaleza, objetivos, ámbitos de atención y usuarios o clientes finales. Destacar la integración de la Asociación por 2 centros especiales de empleo los cuales tienen la función de integrar laboralmente a personas con diversidad funcional tanto física, sensorial como intelectual. La plantilla de estos centros está formada por al menos un 90% de personas con diversidad funcional, con una plantilla que en el 2021 alcanzó una media de 69,50 trabajadores fijos y por la cual pasaron 16,46 trabajadores eventuales de media, con un total de personas de 85,99 de media anual, siendo la cifra a final del periodo de 98 trabajadores compuesta por 81 fijos 17 eventuales
2. **Actividad Ocupacional.** Proporcionar una actividad ocupacional a las personas con diversidad funcional. Para ello la Asociación presta un servicio de Centro de Apoyo a la integración (CAI) con capacidad para 81 personas.
3. **Actividad de Alojamiento.** Proporcionar alojamiento adaptado a sus necesidades a las personas con diversidad funcional. Para ello la Asociación cuenta con un servicio de alojamientos tutelados con capacidad para 29 personas y distribuidos en 4 alojamientos diferentes.
4. **Actividad de Ocio.** Proporcionar el acceso a un ocio normalizado a las personas con diversidad funcional. Para ello la Asociación cuenta con un servicio de ocio que desarrolla a través de un Centro Social que da cobertura a todos los usuarios que acuden a cualquiera de los de los servicios de la Asociación.

4.A.1 IDENTIFICACION DE LA ACTIVIDAD

• Denominación de la actividad: **Integración Laboral**

- **Servicios:** Integración de trabajadores con diversidad funcional tanto física, psíquica como sensorial dentro del mercado laboral a través de las actividades de Jardinería, Catering, Vivero y Manipulados, así como de aquellos servicios auxiliares que dan cobertura a la Asociación (limpieza, cocina, mantenimiento, transporte y administración).
- El desarrollo de estos servicios posibilita el acceso al mundo laboral a personas con diversidad funcional que necesita un entorno de empleo protegido para poder desarrollar una actividad laboral. Para ello y a través de la fórmula de un Centro Especial de Empleo la Asociación trata de implementar servicios que por sus características sean por un lado intensivos en mano de obra y por otro especialmente indicados para su desarrollo por personas que tengan algún tipo de diversidad funcional.
- Los servicios que se han desarrollado se basan en cuatro áreas.
- Jardinería, donde está creada una estructura de equipos que realizan mantenimiento de zonas verdes y realizan obras de jardinería tanto para particulares como para entidades jurídicas
- Vivero-Garden, donde existe un equipamiento y un equipo de personas para la producción y venta de plantas tanto a particulares como a profesionales, para venta tanto en las propias instalaciones así como en formato de auto-venta.
- Catering, donde existe un equipo de personas que elaboran y sirven distintos tipos de catering para eventos.
- Manipulados, manipulación y clasificación de documentación.
- Servicios auxiliares, se ha organizado toda la actividad auxiliar de la Asociación de tal forma que los servicios de mantenimiento, transporte, limpieza, cocina o administración puedan ser prestados por personas con diversidad funcional. Para el desarrollo de la actividad laboral además de toda la estructura que permite el mantenimiento de la actividad y por lo tanto de los puestos de trabajo creados a la vez que busca la creación de nuevos puestos, se dispone de una unidad de apoyo que busca que en todo momento se facilite la plena incorporación de las personas con diversidad funcional a sus puestos de trabajo.

4.B.1 RECURSOS HUMANOS ASIGNADOS A LA ACTIVIDAD

- **Personal asalariado:** 69 (en base a datos extraídos del punto 17 de la memoria económica en lo que se refiere a personal apartado personal al final del periodo).
- **Personal con contrato de servicios:** ninguna
- **Personal voluntario:** ninguno

4.C.1 COSTES Y FINANCIACIÓN DE LA ACTIVIDAD

Tipo	Número	Nº de horas / año
Personal asalariado	54,00	92.880,00
Personal con contrato de servicios		
Personal asignado varias activ	15	25.935,00
Personal voluntario		

[Handwritten signatures and notes in blue ink on the right margin]

[Handwritten signatures and notes in blue ink at the bottom of the page]

Gastos/Inversiones	Importe
	Realizado
Gastos por ayudas y otros	0,00
a) Ayudas monetarias	0,00
b) Ayudas no monetarias	0,00
c) Gastos por colaboraciones y del órgano de gobierno	0,00
Variación de existencias de productos terminados y en curso de fabricación	0,00
Aprovisionamientos	237.488,49
a. Compras de bienes destinados a la actividad	117.679,89
b. Compras de materias primas	60.160,18
c. Compras de otros aprovisionamientos	59.648,42
d. trabajos realizados por otras entidades	0,00
e. Perdidas por deterioros	0,00
Gastos de personal	706.734,74
Otros gastos de actividad	193.916,47
a. Arrendamientos y canones	7.250,53
b. Reparaciones y conservación	56.597,30
c. Servicios de profesionales independientes	2.486,64
d. Transportes	6.713,05
e. Primas de seguros	14.313,65
f. Servicios bancarios	1.754,47
g. Publicidad, propaganda y relaciones públicas	2.170,84
h. Suministros	49.567,50
i. Tributos	3.208,06
j. Perdidas por créditos incobrables derivados de la actividad	9.268,50
k. otras pérdidas de gestión corriente	41.140,84
Amortización de inmovilizado	45.779,30
Deterioro y resultado por enajenación de inmovilizado	313,75
Gastos financieros	157,10
Variación de valor razonable en instrumentos financieros	
Gastos Extraordinarios	69,94
Deterioro y resultado por enajenaciones de instrumentos financieros	0,00
Impuesto sobre beneficios	0,00
Subtotal gastos	1.184.933,01
Adquisiciones de inmovilizado (excepto Bienes Patrimonio Histórico)	44.838,70
Adquisiciones de Bienes Patrimonio Histórico	0,00
Cancelación deuda no comercial	0,00
Subtotal recursos	44.838,70
TOTAL	1.229.771,71

FINANCIACION	IMPORTE
Cuotas de asociados	0,00
Prestaciones de servicios de la actividad (cuotas de usuarios)	0,00
Ingresos ordinarios de la actividad mercantil	881.100,48
Rentas y otros ingresos derivados del patrimonio	53.956,46
Ingresos con origen en la Administración Pública	280.578,88
a. Contratos con el sector publico	0,00
b. Subvenciones	280.578,88
c. Conciertos	0,00
Otros Ingresos del sector privado	2.027,34
a. subvenciones	0,00
b. Donaciones y legados	2.027,00
c. Otros	0,34
FINANCIACION TOTAL DE LA ACTIVIDAD	1.217.663,16

*"Distribución realizada basada en los registros analíticos"

*"Rentas y otros ingresos derivados del patrimonio" se hace referencia a la capitalización de subvenciones de inmovilizado"

4.D.1 BENEFICIARIOS DE LA ACTIVIDAD

- **Número total de beneficiarios:** el número total de beneficiarios directos que intervinieron en la actividad fue 60,24 trabajadores con contrato en los centros especiales de empleo con algún tipo de diversidad funcional. Ninguno de los trabajadores enmarcados en esta actividad ostenta la condición de socio de la Asociación.
- **Clases de beneficiarios:** trabajadores de los centros especiales de empleo con cualquier tipo de diversidad funcional que desarrollen la actividad.
- **Requisitos exigidos para ostentar la condición:** Estar en edad laboral. Haber sido calificado por los equipos de valoración con un grado igual o superior al 33%. Disponer de una resolución motivada por el equipo sobre la necesidad de integración en el CEE. Estar inscritos en la oficina del INEM como demandante de empleo, dando prioridad a aquellos que se ajusten a la actividad que se desempeña en el centro.
- **Grado de atención que reciben:** Desde las unidades de apoyo se trabaja detectando las necesidades que han tenido o manifestado los trabajadores con diversidad funcional del CEE en el desempeño de su tarea, analizando e interviniendo ante aspectos de su entorno personal, social y familiar que pueden estar afectando a su situación laboral. También se trabaja mejorando la formación de los trabajadores con diversidad funcional, para un mejor desempeño de su puesto de trabajo, en cuanto a tareas, procedimientos de trabajo y uso de materiales y maquinaria en colaboración con el equipo de formación del Centro Especial de Empleo

4.E.1 RESULTADOS OBTENIDOS Y GRADO DE CUMPLIMIENTO

- **Resultado obtenido en la actividad**
A tener en cuenta el fin estatutario de la asociación que es la integración de personas con diversidad funcional, principalmente intelectual, hecho que se persigue en esta actividad.
Los resultados han sido muy positivos ya que se ha conseguido mantener una

estabilidad laboral a la vez que se han generado nuevas oportunidades laborales para este colectivo, dada la situación estructural actual se ha conseguido mantener los puestos laborales

Grado de cumplimiento estatutario:

Las herramientas de centros especiales de empleo cuya función es la de lograr la integración de las personas con diversidad funcional aparece recogido en el artículo 5º de los Estatutos como uno de los objetivos que persigue la Asociación. Por ello la consolidación y mantenimiento de esta actividad de integración laboral que conto con 60,24 con diversidad funcional contratadas en los CEE durante el año 2021 ejemplifica un alto grado del cumplimiento de los fines estatutarios de la Asociación..

4.A.2 IDENTIFICACION DE LA ACTIVIDAD

- **Denominación: Actividad Ocupacional**
- **Servicios:** Servicio ocupacional para personas con diversidad funcional intelectual, con servicios complementarios de comedor y transporte. El C.A.I “Los Pielgos” es un recurso especializado y abierto a la comunidad, desde el que se ofrecen programas personalizados de atención integral y formación a las personas adultas con diversidad funcional intelectual, con el objetivo de favorecer su integración socio-laboral, el desarrollo de su autonomía personal y el incremento de su bienestar y calidad de vida. El CAI cuenta con los programas y actividades destinados a las personas usuarias, según su plan individualizado de atención, en grupos lo más homogéneos y menos numerosos posible. El CAI dispone de un servicio complementario de comedor gestionado con medios propios y un servicio de transporte adaptado subcontratado con una empresa de transporte.

4.B.2 RECURSOS HUMANOS ASIGNADOS A LA ACTIVIDAD

- **Personal asalariado:** 17 (en base a datos extraídos del punto 17 de la memoria económica en lo que se refiere a personal apartado personal al final del periodo.)
- **Personal con contrato de servicios**
- **Personal voluntario**

4.C.2 COSTES Y FINANCIACIÓN DE LA ACTIVIDAD

Tipo	Número	Nº de horas / año
Personal asalariado	17,00	29.240,00
Personal con contrato de servicios		
Personal asignado varias activ	21	36.120,00
Personal voluntario		

Gastos/Inversiones	Importe
	Realizado
Gastos por ayudas y otros	9.534,50
a) Ayudas monetarias	9.534,50
b) Ayudas no monetarias	
c) Gastos por colaboraciones y del órgano de gobierno	
Variacion de existencias de productos terminados y en curso de fabricacion	
Aprovisionamientos	23.084,37
a. Compras de bienes destinados a la actividad	17.633,32
b. Compras de materias primas	
c. Compras de otros aprovisionamientos	5.451,05
d. trabajos realizados por otras entidades	
e. Perdidas por deterioros	
Gastos de personal	283.256,31
Otros gastos de actividad	54.653,38
a. Arrendamientos y canones	126,79
b. Reparaciones y conservacion	6.659,93
c. Servicios de profesionales independientes	1.715,38
d. Transportes	21.505,80
e. Primas de seguros	569,57
f. Servicios bancarios	495,35
g. Publicidad, propaganda y relaciones publicas	0,00
h. Suministros	14.349,61
i. Tributos	683,05
j. Perdidas por creditos incobrables derivados de la actividad	0,00
k. otras perdidas de gestion corriente	8.589,82
Amortizacion de inmovilizado	35.587,12
Deterioro y resultado por enajenacion de inmovilizado	0,00
Gastos financieros	41,92
Variacion de valor razonable en instrumentos financieros	0,00
Gastos Extraordinarios	97,45
Deterioro y resultado por enajenaciones de instrumentos financieros	
Impuesto sobre beneficios	0,00
Subtotal gastos	406.255,05
Adquisiciones de inmovilizado (excepto Bienes Patrimonio Historico)	50.141,09
Adquisiciones de Bienes Patrimonio Historico	
Cancelacion deuda no comercial	
Subtotal recursos	50.141,09
TOTAL	456.396,14













FINANCIACION	IMPORTE
Cuotas de asociados	0,00
Prestaciones de servicios de la actividad (cuotas de usuarios)	0,00
Ingresos ordinarios de la actividad mercantil	0,00
Rentas y otros ingresos derivados del patrimonio	16.797,86
Ingresos con origen en la Administración Pública	400.296,93
a. Contratos con el sector publico	375.175,28
b. Subvenciones	25.121,65
c. Conciertos	0,00
Otros Ingresos del sector privado	19.688,98
a. subvenciones	19.688,70
b. Donaciones y legados	0,00
c. Otros	0,28
FINANCIACION TOTAL DE LA ACTIVIDAD	436.783,77

**Distribución realizada basada en los registros analíticos

**Rentas y otros ingresos derivados del patrimonio" se hace referencia a la capitalización de subvenciones de inmovilizado

4.D.2 BENEFICIARIOS DE LA ACTIVIDAD

- **Número total de beneficiarios** 69 usuarios del Centro de Apoyo a la integración
- **Clases de beneficiarios:** *personas con diversidad funcional intelectual con grados de dependencia I, II, III y no dependientes.*
- **Requisitos exigidos para ostentar la condición** Ser mayor de 18 años. Estar en disposición de certificado de minusvalía, siendo la diversidad funcional intelectual uno de los motivos de la minusvalía No presentar trastornos de conducta que hagan imposible la convivencia
- **Grado de atención que reciben:** reciben atención terapéutica, ocupacional y formativa e individualizada. Durante 6 horas y media diarias en horario de 9h a 15:30 h de lunes a viernes además del tiempo de acompañamiento en el transporte diario al centro . El CAI ha mantenido actividad todo el año de lunes a viernes excepto festivos.

4.E.2 RESULTADOS OBTENIDOS Y GRADO DE CUMPLIMIENTO

- **Resultado obtenido en la actividad**
- Durante el año 2021 se ha desarrollado toda la actividad del Centro de Apoyo a la integración con un alto grado de satisfacción de las familias y de los usuarios tal y como se recoge tanto en los cuestionarios de satisfacción como en las reuniones que se mantienen con familias y representantes de usuarios a lo largo de todo el ejercicio. Durante el año 2021 debido a la pandemia motivada por el Covid 19 y motivado por las instrucciones dadas por la Consejería de Derechos Sociales y Bienestar se suspendió la atención presencial entre el 14 de Marzo y el 30 de Junio, retomándose la actividad con porcentajes crecientes de usuarios entre el 1 de Julio y el 30 de Agosto y retomando la normalidad a partir del 1 de septiembre. Durante estos periodos la Asociación siguió prestando el servicio a distancia utilizando para ello envío de materiales y medios telemáticos. Estas adaptaciones sirvieron para paliar las situaciones de confinamiento entre los usuarios y fueron valoradas muy positivamente por sus familiares.
- **Grado de cumplimiento estatutario:** La creación y el mantenimiento de

centros, servicios y programas encaminados a lograr la integración de las personas con diversidad funcional aparece recogido en el artículo 5 de los Estatutos como uno de los objetivos que persigue la Asociación. Por ello la consolidación de este servicio que trabajó con 62 personas con diversidad funcional intelectual durante el pasado año ejemplifica un alto grado del cumplimiento de los fines estatutarios de la Asociación.

4.A.3 IDENTIFICACION DE LA ACTIVIDAD

- **Denominación de la Actividad: Alojamientos tutelados**
- **Servicios:** Servicios residenciales de atención a personas con diversidad funcional intelectual. El servicio de alojamientos está integrado por las siguientes viviendas:

Alojamiento tutelado Constitución: es un recurso de acogida para personas usuarias de primera entrada con grados de dependencia I, II y III y no dependientes

Alojamiento tutelado Natahoyo: está especializado en la atención a personas mayores de 45 años, con grados de dependencia I, II y III y no dependientes

Alojamiento tutelado Mieres I y II: son dos recursos especializados en personas con altos niveles de autonomía con grados de dependencia I y no dependientes

Los alojamientos tutelados están situados en edificios, sin ningún signo externo de identificación, integrados en la comunidad donde se facilita el contacto con el vecindario, lo que contribuye a minimizar el riesgo de los comportamientos institucionalizados que se dan en las residencias. En todos los casos, el entorno físico son zonas céntricas, de fácil acceso y bien comunicadas con los recursos de la comunidad

4.B.3 RECURSOS HUMANOS ASIGNADOS A LA ACTIVIDAD

- **Personal asalariado: 27**
- **Personal con contrato de servicios**
- **Personal voluntario**

4.C.3 COSTES Y FINANCIACIÓN DE LA ACTIVIDAD

**Distribución realizada basada en los registros analíticos de la asociación.

*"Rentas y otros ingresos derivados del patrimonio" se hace referencia a la capitalización de subvenciones de inmovilizado

Tipo	Número	Nº de horas / año
Personal asalariado	32,00	55.040,00
Personal con contrato de servicios		
Personal asignado varias activ	21	36.120,00
Personal voluntario		

Gastos/Inversiones	Importe
	Realizado
Gastos por ayudas y otros	404,00
a) Ayudas monetarias	404,00
b) Ayudas no monetarias	
c) Gastos por colaboraciones y del órgano de gobierno	
Variación de existencias de productos terminados y en curso de fabricación	
Aprovisionamientos	37.999,64
a. Compras de bienes destinados a la actividad	36.527,00
b. Compras de materias primas	
c. Compras de otros aprovisionamientos	1.472,64
d. trabajos realizados por otras entidades	
e. Perdidas por deterioros	
Gastos de personal	398.511,60
Otros gastos de actividad	74.156,50
a. Arrendamientos y canones	29.219,73
b. Reparaciones y conservación	2.543,34
c. Servicios de profesionales independientes	2.230,73
d. Transportes	0,00
e. Primas de seguros	2.110,08
f. Servicios bancarios	531,83
g. Publicidad, propaganda y relaciones públicas	0,00
h. Suministros	19.069,81
i. Tributos	0,00
j. Perdidas por créditos incobrables derivados de la actividad	0,00
k. otras pérdidas de gestión corriente	18.861,55
Amortización de inmovilizado	13.429,12
Deterioro y resultado por enajenación de inmovilizado	0,00
Gastos financieros	546,45
Variación de valor razonable en instrumentos financieros	0,00
Gastos Extraordinarios	104,87
Deterioro y resultado por enajenaciones de instrumentos financieros	
Impuesto sobre beneficios	0,00
Subtotal gastos	525.152,18
Adquisiciones de inmovilizado (excepto Bienes Patrimonio Histórico)	1.133,00
Adquisiciones de Bienes Patrimonio Histórico	
Cancelación deuda no comercial	10.707,27
Subtotal recursos	11.840,27
TOTAL	536.992,45

FINANCIACION	IMPORTE
Cuotas de asociados	0,00
Prestaciones de servicios de la actividad (cuotas de usuarios)	0,00
Ingresos ordinarios de la actividad mercantil	0,00
Rentas y otros ingresos derivados del patrimonio	5.119,96
Ingresos con origen en la Administración Pública	495.632,20
a. Contratos con el sector publico	429.663,70
b. Subvenciones	65.968,50
c. Conciertos	0,00
Otros Ingresos del sector privado	24.070,70
a. subvenciones	24.070,40
b. Donaciones y legados	0,00
c. Otros	0,30
FINANCIACION TOTAL DE LA ACTIVIDAD	524.822,86

4.D.3 BENEFICIARIOS DE LA ACTIVIDAD

- **Número total de beneficiarios** 27
- **Clases de beneficiarios:** personas con diversidad funcional intelectual
- **Requisitos exigidos para ostentar la condición** Ser mayor de 18 años. Estar en disposición de certificado de minusvalía, siendo los individuos con diversidad funcional intelectual los elegidos para formar parte de la atención prestada de este recurso. No presentar trastornos de conducta que hagan imposible la convivencia en un entorno normalizado. Poseer un nivel de autonomía y/o capacidad de desarrollo que les posibilite llevar una vida normalizada.
- **Grado de atención que reciben** La atención es individualizada y continúa durante las 24 horas del día y 365 días del año. El tipo de apoyos que se ofrece varía en función de las necesidades de los usuarios entre intermitente, limitado y extenso.

4.E.3 RESULTADOS OBTENIDOS Y GRADO DE CUMPLIMIENTO

- **Resultado obtenido en la actividad**
Los resultados del año 2021 han sido positivos dentro de lo planificado con un nivel de cumplimiento del 98%.
Los objetivos del Programa fueron los siguientes:
 - Constituir el domicilio habitual de los residentes
 - Consolidar un núcleo de convivencia
 - Minimizar y retrasar la dependencia
 - Garantizar la vida privada y procurar el equilibrio emocional y afectivo.
 - Promover su integración social en la comunidad.
 - Ofrecer una atención global a las personas atendidas.
- **Grado de cumplimiento estatutario:** La creación y mantenimiento de alojamientos tutelados es uno de los objetivos marcados en el artículo 5 de los estatutos de la Asociación como forma de lograr la integración social de las personas con diversidad funcional intelectual a través de su alojamiento en un entorno social normalizado. Por ello consideramos que el

mantenimiento y la oferta de plazas en estos recursos durante el año 2021 supone un alto grado de cumplimiento estatutario. Durante el año 2021 y dada la situación de pandemia motivada por el covid 19 este recurso cobró una especial importancia en la protección de los usuarios de la pandemia, aplicando las instrucciones publicadas por la Consejería de Derechos Sociales y Bienestar. Durante el año 2021 no se produjeron situaciones de contagios dentro del recurso de alojamientos tutelados

4.A.4 IDENTIFICACION DE LA ACTIVIDAD

- **Denominación: Actividades de Ocio y vida Social**
- **Servicios:** • Servicios: Servicio de ocio y vida social. Se realizan actividades de ocio y tiempo libre para personas usuarias del C.A.I, del servicio de pisos tutelados y trabajadores del centro especial de empleo. Funciona con personal profesional y voluntario.

4.B.4 RECURSOS HUMANOS ASIGNADOS A LA ACTIVIDAD

- **Personal asalariado :**1
- **Personal con contrato de servicios**
- **Personal voluntario:** 9

4.C.4 COSTES Y FINANCIACIÓN DE LA ACTIVIDAD

Tipo	Número	Nº de horas / año
Personal asalariado	1,00	1.720,00
Personal con contrato de servicios		
Personal asignado varias activ	15	25.935,00
Personal voluntario	9,00	

Gastos/Inversiones	Importe
	Realizado
Gastos por ayudas y otros	0,00
a) Ayudas monetarias	
b) Ayudas no monetarias	
c) Gastos por colaboraciones y del órgano de gobierno	
Variacion de existencias de productos terminados y en curso de fabricacion	
Aprovisionamientos	0,00
a. Compras de bienes destinados a la actividad	0,00
b. Compras de materias primas	
c. Compras de otros aprovisionamientos	0,00
d. trabajos realizados por otras entidades	
e. Perdidas por deterioros	
Gastos de personal	22.924,33
Otros gastos de actividad	16.741,13
a. Arrendamientos y canones	3.591,30
b. Reparaciones y conservacion	1.620,53
c. Servicios de profesionales independientes	0,00

d. Transportes	0,00
e. Primas de seguros	0,00
f. Servicios bancarios	0,00
g. Publicidad, propaganda y relaciones publicas	0,00
h. Suministros	624,46
i. Tributos	0,00
j. Perdidas por creditos incobrables derivados de la actividad	0,00
k. otras perdidas de gestion corriente	10.923,69
Amortizacion de inmovilizado	646,59
Deterioro y resultado por enajenacion de inmovilizado	0,00
Gastos financieros	18,85
Variacion de valor razonable en instrumentos financieros	0,00
Gastos Extraordinarios	2,74
Deterioro y resultado por enajenaciones de instrumentos financieros	
Impuesto sobre beneficios	0,00
Subtotal gastos	40.333,64
Adquisiciones de inmovilizado (excepto Bienes Patrimonio Historico)	0,00
Adquisiciones de Bienes Patrimonio Historico	
Cancelacion deuda no comercial	
Subtotal recursos	0,00
TOTAL	40.333,64

FINANCIACION	IMPORTE
Cuotas de asociados	0,00
Prestaciones de servicios de la actividad (cuotas de usuarios)	0,00
Ingresos ordinarios de la actividad mercantil	0,00
Rentas y otros ingresos derivados del patrimonio	406,20
Ingresos con origen en la Administración Pública	44.674,75
a. Contratos con el sector publico	0,00
b. Subvenciones	44.674,75
c. Conciertos	0,00
Otros Ingresos del sector privado	0,00
a. subvenciones	0,00
b. Donaciones y legados	0,00
c. Otros	0,00
FINANCIACION TOTAL DE LA ACTIVIDAD	45.080,95

*"Distribución realizada basada en los registros analíticos

*"Rentas y otros ingresos derivados del patrimonio" se hace referencia a la capitalización de subvenciones de inmovilizado

4.D.4 BENEFICIARIOS DE LA ACTIVIDAD

- • **Número total de beneficiarios:** 61
- • **Clases de beneficiarios:** personas con diversidad funcional intelectual
- • **Requisitos exigidos para ostentar la condición:** ser usuario/a del servicio de pisos tutelados, del CAI o trabajador/a del CEE.
- • **Grado de atención que reciben:** lunes, martes, miércoles y viernes de 16:15h-18:15h jueves 16:15h-20:30h.

4.E.4 RESULTADOS OBTENIDOS Y GRADO DE CUMPLIMIENTO

- **Resultado obtenido en la actividad**
Los resultados del año 2021 han sido positivos dentro de lo planificado con un nivel de cumplimiento del 90%
- **Objetivos de programa fueron:**
Desarrollar capacidades que permitan la participación normalizada en los ámbitos de la convivencia social (grupo de amigos, barrio, ciudad, sociedad..), entrenamiento para la libre elección, desde el conocimiento y la participación.
 - Ofrecer un ocio de calidad.
 - Fomentar y potenciar el ocio como una parte necesaria de la vida de la persona con diversidad funcional intelectual.
 - Favorecer la inclusión social.
 - Promover una autoestima positiva.
 - Promover la autodeterminación y el modelo centrado en la persona.
- **Grado de cumplimiento estatutario:**
El desarrollo de programas para la adquisición de habilidades sociales entre los que se incluyen el deporte o el ocio está dentro de los objetivos que se marca la Asociación para el desarrollo de su fin social en el artículo 5 de sus estatutos. Durante el año 2021 se tuvo que adaptar el funcionamiento del Centro Social a las limitaciones para el desarrollo de actividades motivadas por el Covid 19. Ello hizo que hubiese que establecer limitaciones en las actividades y se planteasen formas telemáticas que mantuviesen las relaciones sociales entre usuarios del Centro. Por ello y dada las especiales dificultades vividas durante el año se considera que las actividades de ocio realizadas supone un alto cumplimiento de los fines estatutarios



5.- INFORMACION GENERAL, SOBRE MEDIOS DE LA ASOCIACION

A. Medios personales

A) Personal asalariado	<i>Resumen Anual de personal</i>		
<i>Por tipo de contrato, características, sexo y diversidad funcional</i>			
Total	Fijos	Eventuales	Total
Al final del Periodo	81	17	98
Plantilla media discap. >=33%	54,27	5,97	60,24
Plantilla media	69,5	16,46	85,96
Mujeres	Fijos	Eventuales	Total
Al final del Periodo	41	10	51
Plantilla media discap. >=33%	21,13	0,48	21,6
Plantilla media	31,83	8,96	40,8
Hombres	Fijos	Eventuales	Total
Al final del Periodo	40	7	47
Plantilla media discap. >=33%	33,14	5,49	38,63
Plantilla media	37,67	7,49	45,16
Categoría	Mujeres	Hombres	Total
Personal directivo	0	1	1
Personal titulado grado superior	2,87	0	2,87
Personal titulado grado medio	1,86	0	1,86
Técnico Superior	7,98	4,89	12,87
Técnico	20,52	18,6	39,12
Tecnico auxiliar		2,73	2,73
Operario	7,56	17,95	25,51
C) Profesionales con contrato de arrendamiento de servicios	<i>Número: 0</i>		
	<i>Características de los profesionales naturaleza de los servicios prestados a la entidad:</i>		
D) Voluntarios:	<i>Número medio:</i>		
	9		
	<i>Actividades en las que participan:</i>		
	<ul style="list-style-type: none"> -Deporte -Ocio de fin de semana con los usuarios -Estancias de fin de semana y vacaciones con los usuarios. 		

Handwritten signatures in blue ink, including names like 'Ana Luque' and others, located at the bottom of the page.

B.- Medios Materiales y recursos con los que cuenta la entidad

<p>A) Centros o establecimientos de la entidad</p>	<p><i>Numero:</i> 7</p> <p><i>Características</i></p> <p><i>Centro Principal:</i> Centro de trabajo de los Centros Especiales de Empleo , CAI, cocina, Garden-Vivero y oficinas centrales <i>Centro social:</i> Se desarrollan actividades de ocio y tiempo libre <i>4 Alojamientos Tutelados:</i> Se desarrolla la actividad de Alojamiento tutelado <i>Finca Las Bárzanas:</i> centro sin actividad actual</p> <p><i>Titularidad</i></p> <p><i>Centro Principal:</i> En propiedad <i>Centro social:</i> En arrendamiento <i>Alojamientos Tutelados:</i> 3 en arrendamiento y 1 en propiedad <i>Finca Las Bárzanas:</i> En propiedad</p> <p><i>Localización</i></p> <p>Centro Principal: Finca VEGAPRESAS Camino de Santurio 114 Gijón. Referencias Catastrales: 52024A096000030000MR 52024A096000040000MD 52024A096000110000ME</p> <p>Centro social: Marcelino González 37, Gijón. Referencias Catastrales: 4832412TP8243S0001JI</p> <p>Alojamientos tutelados</p> <p>Avd Constitución 13 -3. Referencias Catastrales 4841708TP8244S0004UT</p> <p>Calle Mieres 24 nº 1 drcha y 1º izda Gijón. Referencias Catastrales 4841708TP8244S0059QX 4841708TP8244S0060XB</p> <p>Calle San Quintín 2,1º. Referencias Catastrales 3344202TP8234S0003BM</p> <p>Sin Actividad Finca Las Barzanas, Castrillón Referencias Catastrales 33016A047000650000GT</p> <p><i>Equipamiento:</i> Se hace referencia expresa en el punto 5.1 de la memoria económica de todos los medios puestos a disposición de la asociación.</p>
<p>B) Recursos de los que dispuso la entidad</p>	<p>Durante el 2021 los recursos obtenidos y dispuestos por la entidad fueron:</p> <ul style="list-style-type: none"> • <i>Venta directa, trabajos de jardinería y manipulación de alimentos, catering y manipulados industriales realizada por el área de integración Laboral</i> 877.099,44 € • <i>Ingresos por servicios Asistenciales en Actividad Ocupacional y de Alojamiento:</i> 808.840,06 € <p><i>Subvenciones Públicas y Privadas devengadas en el año descritas en el siguiente punto:</i></p>

	<p>➤ <i>Subvenciones y ayudas devengadas en año incluidas en el punto C) de la presente memoria 449.929,88 €</i></p>
<p>C)Subvenciones Públicas y Privadas importe origen y aplicación</p>	<p><u>Subvenciones a la explotación</u></p> <p>Incorporación de medidas de transparencia y buen gobierno</p> <p>Entidad que concede la subvención: <i>Ayuntamiento de Gijón Fundación Municipal de Servicios Sociales</i></p> <p>Importe recibido: 28.700,00 €</p> <p>➤ Aplicación: El destino de esta subvención es el mantenimiento de la Actividad de Ocio y Vida Social desarrollada en el centro social.**reseña web: https://una-ciudad-para-todos.jimdo.com/noticias/ / https://una-ciudad-para-todos.jimdo.com/Area-social/centro-social/</p> <p>Entidad que concede la subvención: <i>CONSEJERIA DE DERECHOS SOCIALES y BIENESTAR</i></p> <p>Importe recibido: 43.759,10 €</p> <p>➤ Aplicación: se conceden subvenciones para la compensación de subida salarial por aplicación del XV Convenio colectivo general de centros y servicios de atención a personas con discapacidad</p> <p>Entidad que concede la subvención: <i>Consejería de Industria y Empleo:</i></p> <p>Importe recibido: 321.730,01 €</p> <p>➤ Aplicación: Subvenciona parte del SMI con destino al mantenimiento y sustentación de los centros especiales de empleo. Esta cantidad se percibe por trabajador con diversidad funcional y mes, así como dos pagas extra.</p> <p>Entidad que concede la subvención: <i>Consejería de Industria y Empleo:</i></p> <p>Importe recibido: 33.655,80 €</p> <p>➤ Aplicación: subvenciones destinadas a la inserción laboral de las personas con discapacidad en los CEE para compensar los incrementos de costes salariales, a consecuencia del incremento del SMI</p> <p>Entidad que concede la subvención: <i>Consejería de Industria y Empleo</i></p> <p>Importe recibido: 20.057,97 €</p> <p>➤ Aplicación: La Unidad de Apoyo de la Asociación Una Ciudad Para todos se concibe como un equipo multi-profesional que, dentro de los Servicios de Ajuste Personal y Social del C.E.E., trata de detectar las dificultades de los trabajadores con discapacidad que realizan sus funciones dentro del mismo, de cara a poder crear y desarrollar los programas y acciones necesarias para paliar y solventar dichas dificultades, lo que redundará directamente en el bienestar del trabajador/a y en el resultado de su trabajo, de cara a conseguir la adaptación al puesto y la permanencia en el mismo.</p>

Handwritten signatures in blue ink at the bottom of the page, including names like 'Ana María' and '17'.

	<p>Entidad que concede la subvención: Fundación Tripartita</p> <p>Importe recibido: 2.027,00 €</p> <p>➤ Aplicación: Descuentos en las cuotas de la seguridad social correspondientes a la formación del personal.</p> <p><i>Incorporación de medidas de transparencia y buen gobierno 2021</i></p> <p>Se encuentra publicada en nuestra web en ; https://una-ciudad-para-todos.jimdo.com/asociacion/transparencia/</p>
--	---

6.- RETRIBUCIONES DE LA JUNTA DIRECTIVA

a. En el desempeño de sus funciones.

Sin actividad en el desempeño.

b. Por funciones distintas a las ejercidas como miembro de la Junta Directiva

Sin funciones distintas.

A collection of handwritten signatures in blue ink. The signatures are arranged in two rows. The top row contains five signatures, and the bottom row contains two. Some signatures are clearly legible, such as 'Ana', 'José', and 'David', while others are more stylized and difficult to read.

Firma de la Memoria por los miembros de la Junta Directiva y órgano de representación de la entidad que formulan la presente memoria:

NOMBRE	CARGO	FIRMA
Aránzazu Martínez Cueto	Presidenta	
José Antonio Hevia Braña	Vicepresidente	
Carmen Almeida Tuero	Secretaria	
Ricardo García González	Tesorero	
David Olay Varillas	Vocal	
Amalia Peña Concepción	Vocal	
Ana M ^a Begoña Sariego Martínez	Vocal	
Manuel José Iglesias Castañón	Representante de usuarios	
M ^a del Carmen Gómez Capellín	Representante de familias	
Isabel Ramos Cortina	Representante de voluntarios	



Asociación Una ciudad para todos
Balance de Situación abreviado al 31 de diciembre de 2021
Antes de la aplicación de resultado

ACTIVO		NOTAS	2021	2020
A) ACTIVO NO CORRIENTE			1.597.696,72	1.596.425,10
I. Inmovilizado Intangible	5		0,00	0,00
III. Inmovilizado Material	5		1.587.261,48	1.583.300,25
VI. Inversiones Financieras a largo plazo	9		7.457,79	10.147,40
VII. Activos por impuesto diferido.	12		2.977,45	2.977,45
B) ACTIVO CORRIENTE			934.452,80	851.656,60
I.Existencias			71.540,92	43.640,54
II. Usuarios y otros deudores de la actividad propia	7		1.213,72	396,81
III. Deudores Comerciales y otras Deudas a cobrar	7.1		659.055,50	612.877,24
V.Inversiones financieras a corto plazo				
VI. Periodificaciones a corto plazo				
VII. Efectivo y otros activos líquidos equivalentes			202.642,66	194.742,01
TOTAL GENERAL			2.532.149,52	2.448.081,70

PATRIMONIO NETO Y PASIVO		2021	2020
A) PATRIMONIO NETO		2.235.341,98	2.186.779,01
A-1) Fondos Propios	11	1.279.279,98	1.211.603,12
A-1)-1I.Dotacion fundacional			
A-1)-2 Dotacion Fundacional no exigida			
II.Reservas			
IV. Excedente del ejercicio		67.676,86	72.728,46
III.Excedentes de ejercicios ant.- Remanente		1.211.603,12	1.138.874,66
A-3)Subvenciones, donaciones y legados de capital y otros	14	956.062,00	975.175,89
B) PASIVO NO CORRIENTE		24.386,87	35.138,30
I. Provisiones a Largo Plazo			
II Deudas a largo plazo	10,1	24.386,87	35.138,30
1.Deudas a largo plazo		24.386,87	35.138,30
V. Periodificaciones a largo plazo			
C) PASIVO CORRIENTE		272.420,67	226.164,39
I.Pasivos vinculados con activos no corrientes mantenidos para la venta			
II. Provisiones a corto plazo			
III.Deudas a corto plazo	10,2	12.340,72	10.047,91
1.Deudas con entidades de credito		10.618,34	9.891,33
2. Acreedores por arrendamiento financiero			
3. Otras deudas a corto plazo		1.722,38	156,58
IV. Deudas con empresas y entidades del grupo y asociadas a corto plazo			
V. Beneficiarios - Acreedores			
VI. Acreedores comerciales y otras cuentas a pagar	10,2	260.079,95	216.116,48
1. Proveedores		78.563,46	87.211,22
2. Otros acreedores		181.516,49	128.905,26
VII. Periodificaciones a corto plazo			
TOTAL GENERAL		2.532.149,52	2.448.081,70















Cuenta de Pérdidas y Ganancias abreviada a 31 de diciembre de 2021

	NOTAS	2021	2020
1. Ingresos de la entidad por la actividad propia		1.258.769,94	1.238.119,24
a) Cuotas de usuarios y afiliados	13	0,00	358,34
b) Ingresos de promociones, patrocinadores y colaboradores			
c) Ingresos Ingresos por servicios residenciales y no residenciales		808.840,06	784.482,08
c) Subvenciones, donaciones y legados imputados a resultados del ejercicio	14,3	449.929,88	453.278,82
d) Reintegro de subvenciones, donaciones y legados			
2. Ventas y otros ingresos ordinarios de la actividad mercantil		877.099,40	776.536,22
3. Ayudas monetarias y otros		-9.938,50	-5.081,33
a) Ayudas monetarias	13	-9.938,50	-5.081,33
b) Gastos por colaboraciones y del organo de gobierno	16	0	0
c) Reintegro de ayudas y asignaciones			
4. Variacion de existencias de productos terminados		27.900,38	-1.409,52
5. Trabajos realizados por la entidad para su activo			
6. Aprovisionamientos	13	-298.572,50	-261.557,81
7. Otros Ingresos de la actividad		12.200,00	12.822,67
a) Ingresos accesorios y otros de gestion corriente		12.200,00	12.822,67
8. Gastos de personal	13	-1.411.426,99	-1.287.587,72
9. Otros gastos de la actividad		-339.987,21	-328.998,73
10. Amortización del Inmovilizado	5,2	-95.395,60	-83.692,81
11. Subvenciones, donaciones y legados de capital traspasados al excedente del ejercicio	14,3	38.685,89	38.853,24
a) Afectas a la actividad propia		38.685,89	38.853,24
b) Afectas a la actividad mercantil			
12. Excesos de provisiones		926,28	
13. Deterioro y resultado por enajenacion de inmovilizado			
13BIS. Otros Resultados		8.179,17	2.341,09
a) Gastos excepcionales		-588,75	-1.431,15
b) Ingresos excepcionales		8.767,92	3.772,24
A.1) EXCEDENTE DE LA ACTIVIDAD		68.440,26	100.344,54
14. Ingresos financieros		0,92	0
15. Gastos Financieros		-764,32	-3.334,67
16. Variaciones de valor razonable en instrumentos financieros			
17. Diferencias de cambio			
18. Deterioro y resultado por enajenaciones de instrumentos financieros			
A.2) EXCEDENTE DE LAS OPERACIONES FINANCIERAS		-763,40	-3.334,67
A.3) EXCEDENTE ANTES DE IMPUESTOS		67.676,86	97.009,87
19. Impuestos sobre beneficios	12	0,00	24.281,41
D) RESULTADO TOTAL, VARIACION DEL PATRIMONIO NETO EN EL EJERCICIO		67.676,86	72.728,46

MEMORIA ECONOMICA ABREVIADA- EJERCICIO 2021

1. ACTIVIDAD DE LA ENTIDAD

La Asociación "Una ciudad para todos", con domicilio social en la Finca Vegapresas, en Camino de Santurio 114 (Gijón) es una entidad que no persigue fines de lucro, inicio su actividad con fecha 23 de Noviembre de 1.973. Su finalidad es la contribución al desarrollo integral y comunitario de todos los ciudadanos, especialmente de aquellos procedentes de sectores marginados o socialmente débiles, asumiendo como tarea prioritaria la realización de un proceso uniforme de acción social de carácter eminentemente educativo llevado a cabo a partir de la situación real y concreta de los afectados, respetando y promoviendo el protagonismo que a estos les corresponde.

Consta inscrita en registro de Asociaciones del ministerio del interior con número 13.335 y en el Registro de Asociaciones del Principado de Asturias, con el numero 465

En resolución de **30 Abril de 2021**, de la Secretaría General Técnica, por la que se publica la concesión de la declaración de utilidad pública,. Para la consecución de sus fines la asociación dispone de actividades en funcionamiento:

- ✓ Actividad Ocupacional desarrollada a través del centro de apoyo a la integración "Los Pielgos"
- ✓ Actividad de integración laboral
 - Centro especial de empleo : "Una ciudad para Todos, Vegapresas"
 - Centro especial de empleo: "Servicios múltiples"
- ✓ Actividad de Alojamiento Tutelados

La moneda funcional con la que opera la asociación es el euro. Para la formulación de los estados financieros en euros se han seguido los criterios establecidos en el Plan General Contable tal y como figura en el apartado 4. Normas de registro y valoración. La Asociación ha hecho examinar sus Cuentas Anuales por un Auditor Independiente.

2. BASES DE PRESENTACION DE LAS CUENTAS ANUALES

2.1. Imagen Fiel

Las cuentas anuales del ejercicio 2020 adjuntas han sido formuladas por la Junta a partir de los registros contables de la Sociedad a 31 de diciembre de 2020 y en ellas se han aplicado los principios contables y criterios de valoración recogidos en el Real Decreto 1491/2011, por el que se aprueba el Plan General de Contabilidad y el resto de disposiciones legales vigentes en materia contable, y muestran la imagen fiel del patrimonio, de la situación financiera y de los resultados de la Asociación

No existen razones excepcionales por las que, para mostrar la imagen fiel, no se hayan aplicado disposiciones legales en materia contable.

2.2. Principios contables no obligatorios aplicados



2.3. Aspectos críticos de la valoración y estimación de la incertidumbre

La Asociación ha elaborado sus estados financieros bajo el principio de empresa en funcionamiento, sin que exista ningún tipo de riesgo importante que pueda suponer cambios significativos en el valor de los activos o pasivos en el ejercicio siguiente.

2.4. Comparación de la información.

A los efectos de la obligación establecida en el artículo 35.6 del Código de Comercio, y a los efectos derivados de la aplicación del principio de uniformidad y del requisito de comparabilidad, al ser estas cuentas anuales abreviadas correspondientes al ejercicio terminado a 31 de diciembre de 2021, elaboradas según el Real Decreto 1491/2011

2.5. Elementos recogidos en varias partidas

Hay elementos recogidos en varias partidas, deudas con entidades de crédito, siendo el corto plazo 10.618,34 € y el largo plazo 24.386,87 €

2.6 Cambios en criterios contables.

No se han realizado en el ejercicio, ajustes a las cuentas anuales del ejercicio 2021 por cambios de criterios contables.

2.7. Corrección de errores.

Las cuentas anuales del ejercicio 2021 no incluyen ajustes realizados como consecuencia de errores detectados en el ejercicio

3. EXCEDENTE DEL EJERCICIO

3.1. Análisis de las principales partidas que forman el resultado del ejercicio

La totalidad del resultado del ejercicio viene de la partida Excedente del Ejercicio

3.2. Información sobre la propuesta de aplicación del resultado,

De acuerdo con el siguiente esquema:

Base de reparto	2021	2020
Excedente del ejercicio	67.676,86	72.728,46
Total	67.676,86	72.728,46

Base de reparto	2021	2020
A excedentes de Ejercicios Anteriores Remanente	67.676,86	72.728,46
Total	67.676,86	72.728,46

3.3 Información sobre las limitaciones para la aplicación de los excedentes de acuerdo con las disposiciones legales.

No existen limitaciones a dicha aplicación.

4. NORMAS DE REGISTRO Y VALORACION

4.1 Inmovilizado intangible

El inmovilizado intangible se valora inicialmente por su coste, ya sea éste el precio de adquisición o el coste de producción. Después del reconocimiento inicial, el inmovilizado intangible se valora por su coste, menos la amortización acumulada y, en su caso, el importe acumulado de las correcciones por deterioro registradas. Para cada inmovilizado intangible se analiza y determina si la vida útil es definida o indefinida. Los activos intangibles que tienen vida útil definida se amortizan sistemáticamente en función de la vida útil estimada de los mismos y de su valor residual. Los métodos y periodos de amortización aplicados son revisados en cada cierre de ejercicio y, si procede, ajustados de forma prospectiva. Al menos al cierre del ejercicio, se evalúa la existencia de indicios de deterioro, en cuyo caso se estiman los importes recuperables, efectuándose las correcciones valorativas que procedan.

En el presente ejercicio no se han reconocido "Pérdidas netas por deterioro" derivadas de los activos intangibles. No existe ningún inmovilizado intangible con vida útil indefinida.

4.2 Bienes integrantes del patrimonio histórico

No aplica

4.3 Inmovilizado material.

Se valora a su precio de adquisición o a su coste de producción que incluye, además del importe facturado después de deducir cualquier descuento o rebaja en el precio, todos los gastos adicionales y directamente relacionados que se produzcan hasta su puesta en funcionamiento, como los gastos de explanación y derribo, transporte, seguros, instalación, montaje y otros similares.

Los gastos realizados durante el ejercicio con motivo de las obras y trabajos efectuados por la entidad, se cargarán en las cuentas de gastos que correspondan. Los costes de ampliación o mejora que dan lugar a un aumento de la capacidad productiva o a un alargamiento de la vida útil de los bienes, son incorporados al activo como mayor valor del mismo. Las cuentas del inmovilizado material en curso, se cargan por el importe de dichos gastos, con abono a la partida de ingresos que recoge los trabajos realizados por la entidad para sí misma.



La amortización de los elementos del inmovilizado material se realiza, desde el momento en el que están disponibles para su puesta en funcionamiento, de forma lineal durante su vida útil estimada estimando un valor residual nulo, de acuerdo con los siguientes porcentajes:

211	CONSTRUCCIONES	2,00-3,00 %
212	INSTALACIONES TECNICAS	8,33 %
213	MAQUINARIA	12,50-25,00%
214	UTILLAJE	25,00 %
215	OTRAS INSTALACIONES	10,00 %
216	MOBILIARIO	10,00 %
217	EQ. PROCESOS INFORMACIÓN	25,00 %
218	ELEMENTOS TRANSPORTE	16,67 %

4.4 Terrenos y Construcciones.

Los terrenos y construcciones están afectos totalmente a la actividad de la asociación.

4.5 Permutas: No aplica

4.6 Instrumentos financieros

La Asociación tiene registrados en el capítulo de instrumentos financieros, aquellos contratos que dan lugar a un activo financiero en una empresa y, simultáneamente, a un pasivo financiero o a un instrumento de patrimonio en otra empresa, así como los derechos de crédito surgidos en la compra de activos no corrientes, fianzas y depósitos recibidos.

4.7 Existencias

Se valoran a coste de precio medio ponderado.

4.8 Transacciones en moneda extranjera

No aplica

4.9 Impuesto sobre beneficios;

La Asociación Una ciudad para todos, en el año 2021 obtuvo la declaración de utilidad pública y por tanto le es aplicable el régimen fiscal contenido en la Ley 49/2002, de 23 de diciembre, de régimen fiscal de las entidades sin fines lucrativos y de los incentivos fiscales al mecenazgo, según la cual están exentas del Impuesto sobre Sociedades, la totalidad de las rentas obtenidas por la Asociación, ya que todas ellas están contempladas, bien en el artículo 6 de la citada Ley como rentas exentas, o bien son explotaciones económicas exentas recogidas en el artículo 7 de esa Ley 49/2002. El gasto por el Impuesto sobre Sociedades de cada ejercicio se calcula en función del resultado contable antes de impuestos, aumentado o disminuido, según corresponda, por las diferencias permanentes con el resultado fiscal, entendidas éstas como las producidas entre la base imponible del impuesto y el resultado contable antes de impuestos, que no revierten en períodos subsiguientes. Se tratan como diferencias permanentes los gastos e ingresos exentos. En este caso para el cálculo del impuesto se ha recurrido a los apartados 4.C.4 de la Memoria de Actividades en donde se pormenorizañ las actividades de la Asociación, entendiendo por exentas aquellas en las que no existe actividad mercantil alguna.



4.10 Ingresos y gastos

El criterio de reconocimiento de gastos e ingresos está basado en el momento del devengo.

4.11 Provisiones y contingencias:

El criterio de valoración viene determinado por el importe del crédito pendiente, y su reconocimiento vendrá dado por los órganos de dirección.

4.12 Criterios empleados para el registro y valoración de los gastos de personal:

Los gastos de personal se registraran y valoraran coincidiendo con las nóminas y seguros sociales devengados mensualmente. No existe por parte de la asociación ningún plan de pensiones a favor de los trabajadores.

4.13 Subvenciones, donaciones y legados

Las subvenciones de capital no reintegrables se valoran por el importe concedido, reconociéndose inicialmente como ingresos directamente imputados al patrimonio neto y se imputan a resultados en proporción a la depreciación experimentada durante el período por los activos financiados por dichas subvenciones, salvo que se trate de activos no depreciables en cuyo caso se imputarán al resultado del ejercicio en que se produzca la enajenación o baja en inventario de los mismos.

Cuando las subvenciones se concedan para financiar gastos específicos se imputarán como ingresos en el ejercicio en que se devenguen los gastos que están financiando.

5 MATERIAL, INTAGIBLE E INVERSIONES INMOBILIARIAS

5.1 Análisis de movimientos

El movimiento habido en este capítulo del balance de situación adjunto en el ejercicio 2021 del inmovilizado material e intangible es el siguiente:

AÑO 2021

CUENTA	TITULO	SALDO INICIAL	ENTRADAS	SALIDAS	SALDO FINAL
206	APLICACIONES INFORMATICAS	32.307,05	0,00		32.307,05
2060001	Aplicaciones Informaticas	32.307,05	0,00		32.307,05
210	TERRENOS Y BIENES NATURALES	166.988,90			166.988,90
2100001	Finca Vegapresas y Prado de Arriba	52.889,07			52.889,07
2100002	Finca las Barzanas	45.075,91			45.075,91
2100003	Finca Colindate	69.023,92			69.023,92
211	CONSTRUCCIONES	1.971.491,83	31.438,56	0,00	2.002.930,39
2110001	Construcciones Nave I	238.983,53			238.983,53
2110002	Construcciones Nave II	420.009,05	31.438,56		451.447,61
2110003	Construcciones Prefabricado	130.630,85			130.630,85
2110004	Construcciones Edificio CAI	536.858,14			536.858,14
2110005	Construcciones Barzanas	56.770,07			56.770,07
2110006	Construcciones Pisos Tut.y C.Social	300.216,63			300.216,63



2110007	Cierre Fincas	91.896,60			91.896,60
2110008	Aceras, Alcantarillados y Asfaltados	169.633,23			169.633,23
2110009	Nave 200	-21.623,00			-21.623,00
2110010	Construcciones y reformas Inm.Arrendado	48.116,73			48.116,73
212	INSTALACIONES TECNICAS	662.232,78	5.180,00	0,00	667.412,78
2120002	Instalaciones Tec. Invernadero 1000 viej	-10.613,56			-10.613,56
2120003	Instalaciones Tec. Invernadero 1000 nuevo	24.907,80			24.907,80
2120004	Instalaciones Tec. Invernadero 2000	63.712,02			63.712,02
2120005	Instalaciones Tec. Invernadero 3000	16.717,08			16.717,08
2120006	Instalaciones Tec. Invernadero Barzanas	29.777,47			29.777,47
2120007	Instalaciones Tec. Zona Compostaje	-8.964,57			-8.964,57
2120008	Instalaciones Tec. Invernadero Garden	12.058,61	5.180,00		17.238,61
2120009	Instalaciones Tec. Pisos Tutelados	13.256,67			13.256,67
2120010	Instalaciones Tec. Nave Formacion	5.557,60			5.557,60
2120011	Instalaciones Tec. INVERNADEROS	515.823,66			515.823,66
213	MAQUINARIA	287.421,53	40.031,19	0,00	327.452,72
2130001	Maquinaria Jardineria	217.488,68	32.448,19		249.936,87
2130002	Maquinaria Talleres	46.859,06			46.859,06
2130003	Maquinaria Cocina Catering	23.073,79	7.583,00		30.656,79
214	UTILLAJE	10.799,25	0,00		10.799,25
2140001	Utillaje Jardineria	9.319,36			9.319,36
2140002	Utillaje Talleres	254,92			254,92
2140003	Utillaje Cocina	1.224,97			1.224,97
215	OTRAS INSTALACIONES	24.701,53	0,00	0,00	24.701,53
2150001	Talleres y Garajes	-333,59			-333,59
2150002	Otras Instalaciones	25.035,12			25.035,12
216	MOBILIARIO	217.214,31	4.843,47	0,00	222.275,58
2160001	Mobiliario Nave I	1.367,70	217,80		1.585,50
2160002	Mobiliario Nave II	84.846,84	3.013,03		87.859,87
2160003	Mobiliario Prefabricado	7.044,72			7.044,72
2160004	Mobiliario Edificio CAI	48.296,84	697,44		48.994,28
2160005	Mobiliario Pisos y C.Social	75.658,21	1.133,00		76.791,21
217	EQ.PROCESOS DE INFORMACION	74.016,60	8.645,81	0,00	82.662,41
2170001	Equipos Proc.Inform Nave	48.284,07	5.311,05		53.595,12
2170002	Equip.Proc Inform. Prefabricado	6.330,13			6.330,13
2170003	Equip.Proc.Inform. CAI	19.402,40	3.334,76		22.737,16
218	ELEMENTOS DE TRANSPORTE	213.213,41	9.000,00	0,00	222.213,41
2180001	Elementos de Transporte	213.213,41	9.000,00		222.213,41
TOTALES		3.567.594,34	99.139,03	0,00	3.759.744,02













AÑO 2020

CUENTA	TITULO	SALDO INICIAL	ENTRADAS	SALIDAS	SALDO FINAL
206	APLICACIONES INFORMATICAS	32.307,05	0,00		32.307,05
2060001	Aplicaciones Informaticas	32.307,05	0,00		32.307,05
210	TERRENOS Y BIENES NATURALES	166.988,90			166.988,90
2100001	Finca Vegapresas y Prado de Arriba	52.889,07			52.889,07
2100002	Finca las Barzanas	45.075,91			45.075,91
2100003	Finca Colindate	69.023,92			69.023,92
211	CONSTRUCCIONES	1.929.743,01	41.748,82	0,00	1.971.491,83
2110001	Construcciones Nave I	238.983,53			238.983,53
2110002	Construcciones Nave II	378.260,23	41.748,82		420.009,05
2110003	Construcciones Prefabricado	130.630,85			130.630,85
2110004	Construcciones Edificio CAI	536.858,14			536.858,14
2110005	Construcciones Barzanas	56.770,07			56.770,07
2110006	Construcciones Pisos Tut. y C. Social	300.216,63			300.216,63
2110007	Cierre Fincas	91.896,60			91.896,60
2110008	Aceras, Alcantarillados y Asfaltados	169.633,23			169.633,23
2110009	Nave 200	-21.623,00			-21.623,00
2110010	Construcciones y reformas Inm. Arrendado	48.116,73			48.116,73
212	INSTALACIONES TECNICAS	660.054,78	2.178,00	0,00	662.232,78
2120002	Instalaciones Tec. Invernadero 1000 viej	-10.613,56			-10.613,56
2120003	Instalaciones Tec. Invernadero 1000 nuevo	24.907,80			24.907,80
2120004	Instalaciones Tec. Invernadero 2000	63.712,02			63.712,02
2120005	Instalaciones Tec. Invernadero 3000	16.717,08			16.717,08
2120006	Instalaciones Tec. Invernadero Barzanas	29.777,47			29.777,47
2120007	Instalaciones Tec. Zona Compostaje	-8.964,57			-8.964,57
2120008	Instalaciones Tec. Invernadero Garden	12.058,61			12.058,61
2120009	Instalaciones Tec. Pisos Tutelados	13.256,67			13.256,67
2120010	Instalaciones Tec. Nave Formacion	3.379,60	2.178,00		5.557,60
2120011	Instalaciones Tec. INVERNADEROS	515.823,66			515.823,66
213	MAQUINARIA	275.777,14	11.644,39	0,00	287.421,53
2130001	Maquinaria Jardineria	205.844,29	11.644,39		217.488,68
2130002	Maquinaria Talleres	46.859,06			46.859,06
2130003	Maquinaria Cocina Catering	23.073,79			23.073,79
214	UTILLAJE	5.207,25	5.592,00		10.799,25
2140001	Utillaje Jardineria	3.727,36	5.592,00		9.319,36
2140002	Utillaje Talleres	254,92			254,92
2140003	Utillaje Cocina	1.224,97			1.224,97
215	OTRAS INSTALACIONES	24.701,53	0,00	0,00	24.701,53
2150001	Talleres y Garajes	-333,59			-333,59
2150002	Otras Instalaciones	25.035,12			25.035,12
216	MOBILIARIO	211.273,69	5.940,62	0,00	217.214,31
2160001	Mobiliario Nave I	1.367,70			1.367,70
2160002	Mobiliario Nave II	78.906,22	5.940,62		84.846,84
2160003	Mobiliario Prefabricado	7.044,72			7.044,72
2160004	Mobiliario Edificio CAI	48.296,84			48.296,84
2160005	Mobiliario Pisos y C. Social	75.658,21			75.658,21
217	EQ. PROCESOS DE INFORMACION	67.527,58	6.489,02	0,00	74.016,60
2170001	Equipos Proc. Inform Nave	43.082,07	5.202,00		48.284,07
2170002	Equip. Proc Inform. Prefabricado	6.330,13			6.330,13
2170003	Equip. Proc. Inform. CAI	18.115,38	1.287,02		19.402,40
218	ELEMENTOS DE TRANSPORTE	194.013,41	19.200,00	0,00	213.213,41
2180001	Elementos de Transporte	194.013,41	19.200,00		213.213,41
TOTALES		3.567.594,34	92.792,85	0,00	3.660.387,19

[Handwritten signatures and initials in blue ink, including names like 'Cecilia', 'Pablo', 'Ana', 'Rafael', 'Javier', 'Diego', 'Luis', 'Carlos']

[Handwritten signature in blue ink]

[Handwritten signature in blue ink]



5.2. Amortizaciones

El movimiento habido en este capítulo del balance de situación adjunto en el ejercicio 2021 del inmovilizado material es el siguiente:

EJERCICIO 2021	SALDO INICIAL	ENTRADAS	SALIDAS	SALDO FINAL
A.Acum.Inmovilizado Intangible	32.307,05			32.307,05
Am.Ac. Construcciones Nave II	16.958,50			16.958,50
Amortiz. Acum. Construcciones Nave I	6,22			6,22
Amort.Acum Co Nave 1	73.497,79	4.450,77		77.948,56
Amor.Acum.CO Nave 2	117.577,08	10.002,08		127.579,16
Am.Acum.Const Prefabricado	61.324,88	3.086,85		64.411,73
Am.Ac. Construcciones CAI	216.809,90	10.439,13		227.249,03
A.Ac. Construcciones Barzanas	30.932,03	1.135,41		32.067,44
Am.Ac.Constr.Pisos y Centro Social	99.933,39	6.004,33		105.937,72
Am.Ac.Cierres de Fincas	19.181,10	958,51		20.139,61
Am.Ac.Aceras,Alcant y Asfaltados	84.992,54	5.549,25		90.541,79
Am.Ac.Construcc. Y Reforma Piso Arr.	16.920,77	3.193,98		20.114,75
Am.Ac.I.T.Invern 1000nuevo	17.047,52			17.047,52
Am.Ac. I.T. Invern 2000	34.127,42			34.127,42
Am.Ac. I.T. Invern 3000	8,66			8,66
Am.Ac.I.T. Invern Castrillon	29.520,15	177,67		29.697,82
Am.Ac. I.T. Plataforma	10.713,41			10.713,41
Am.Ac. I.T.Garden	9.466,96	171,09		9.638,05
Am.Ac.Inst.Tecn.Pisos Tutelados	9.607,00	434,23		10.041,23
Am.Ac. I.T.Nave Formacion	3.382,46	261,36		3.643,82
Am.Ac. I.T.INVERNADERO GENERAL	476.885,49	11.584,47		488.469,96
Am.Ac. Maquinaria Jardineria	179.642,79	10.653,55		190.296,34
Am.Ac.Maquinaria Talleres	45.564,76	151,36		45.716,12
Am.Acum. Cocina Catering	15.186,81	2.166,25		17.353,06
Am.Ac.Utillaje Jardineria	4.179,04	1.595,00		5.774,04
Am.Ac.Utillaje Talleres	254,92			254,92
Am.Ac.Utillaje Cocina	1.224,13			1.224,13
Am.Ac. Otras Instalaciones	24.476,98	564,55		25.041,53
Am.Ac.Mobiliario Nave 1	11.377,50	165,26		11.542,76
Am.Ac.Mobiliario Nave 2	78.428,06	1032,51		79.460,57
Am.Ac. Mobiliario Prefabricado	7.045,66			7.045,66
Am.Ac.Mobiliario Edificio CAI	47.935,90	6,65		47.942,55
Am.Ac. Mobiliario Pisos	59.365,32	895,43		60.260,75
Amot.Ac Equipos Informaticos Nave I	43.182,07	2.999,68		46.181,75
Am.Ac.Equipos Informaticos Prefabricado	6.330,13			6.330,13
Am.Ac. Equipos Informaticos CAI	19.151,94	483,3		19.635,24
Am.Ac.Elem.Transporte	172.540,61	17.232,93		189.773,54
	1.993.394,13	95.395,80	0,00	2.172.482,54



EJERCICIO 2020	SALDO INICIAL	ENTRADAS	SALIDAS	SALDO FINAL
A.Acum.Inmovilizado Intangible	30.979,73	1.327,32		32.307,05
Am.Ac. Construcciones Nave II	16.958,50			16.958,50
Amortiz. Acum. Construcciones Nave I	6,22			6,22
Amort.Acum Co Nave 1	69.047,02	4.450,77		73.497,79
Amor.Acum.CO Nave 2	108.973,78	8.603,30		117.577,08
Am.Acum.Const Prefabricado	58.238,03	3.086,85		61.324,88
Am.Ac. Construcciones CAI	206.370,77	10.439,13		216.809,90
A,Ac. Construcciones Barzanas	29.796,62	1.135,41		30.932,03
Am.Ac.Constr.Pisos y Centro Social	93.929,06	6.004,33		99.933,39
Am.Ac.Cierres de Fincas	18.222,59	958,51		19.181,10
Am.Ac.Aceras,Alcant y Asfaltados	79.443,29	5.549,25		84.992,54
Am.Ac.Construcc. Y Reforma Piso Arr.	13.726,79	3.193,98		16.920,77
Am.Ac.I.T.Invern 1000nuevo	17.047,52			17.047,52
Am.Ac. I.T. Invern 2000	34.127,42			34.127,42
Am.Ac. I.T. Invern 3000	8,66			8,66
Am.Ac.I.T. Invern Castrillon	29.342,48	177,67		29.520,15
Am.Ac. I.T. Plataforma	10.713,41			10.713,41
Am.Ac. I.T.Garden	9.081,65	385,31		9.466,96
Am.Ac.Inst.Tecn.Pisos Tutelados	9.171,35	435,65		9.607,00
Am.Ac. I.T.Nave Formacion	3.379,60	2,86		3.382,46
Am.Ac. I.T.INVERNADERO GENERAL	463.269,88	13.615,61		476.885,49
Am.Ac. Maquinaria Jardineria	170.473,98	9.168,81		179.642,79
Am.Ac.Maquinaria Talleres	45.379,61	185,15		45.564,76
Am.Acum. Cocina Catering	13.132,50	2.054,31		15.186,81
Am.Ac.Utillaje Jardineria	3.727,36	451,68		4.179,04
Am.Ac.Utillaje Talleres	254,92			254,92
Am.Ac.Utillaje Cocina	1.224,13			1.224,13
Am.Ac. Otras Instalaciones	23.714,86	762,12		24.476,98
Am.Ac.Mobiliario Nave 1	11.240,73	136,77		11.377,50
Am.Ac.Mobiliario Nave 2	77.460,94	967,12		78.428,06
Am.Ac. Mobiliario Prefabricado	7.045,66			7.045,66
Am.Ac.Mobiliario Edificio CAI	47.935,90			47.935,90
Am.Ac. Mobiliario Pisos	58.469,44	895,88		59.365,32
Amot.Ac Equipos Informaticos Nave I	40.621,39	2.560,68		43.182,07
Am.Ac.Equipos Informaticos Prefabricado	6.330,13			6.330,13
Am.Ac. Equipos Informaticos CAI	19.047,79	104,15		19.151,94
Am.Ac.Elem.Transporte	165.500,42	7.040,19		172.540,61
	1.993.394,13	83.692,81	0,00	2.077.086,94

6. BIENES DEL PATRIMONIO HISTORIO

No aplica

7. USUARIOS Y OTROS DEUDORES DE LA ACTIVIDAD PROPIA / DEUDORES COMERCIALES



Dada la complejidad de la estructura de la deuda de la Asociación se ha optado por la inclusión de un cuadro más en el que se referencian las deudas del apartado III Deudores comerciales y otras deudas a cobrar del balance de situación

Apartado II Usuarios y otros deudores de la actividad propia (Balance de situación)

7.1 Deudores Varios Apartado III Deudores comerciales y otras deudas a cobrar del balance de situación.

EJERCICIO 2021	Saldo Inicial	Entradas	Salidas	Saldo Final
Usuarios Deudores	396,81	816,91		1.213,72
Patrocinadores	0,00			0,00
Afiliados y otros deudores de la actividad propia	0,00			0,00
Total.....	396,81	816,91	0,00	1.213,72

EJERCICIO 2020	Saldo Inicial	Entradas	Salidas	Saldo Final
Usuarios Deudores	1.758,33	0,00	1.361,52	396,81
Patrocinadores				0,00
Afiliados y otros deudores de la actividad propia				0,00
Total.....	1.758,33	0,00	1.361,52	396,81



EJERCICIO 2021

Denominación	Saldo Inicial	Entradas	Salidas	Saldo Final
FEAPS/AFEM Programas Vacaciones IMERSO/Fund.Monasterio/fundacion ONCE	61.501,27		25.882,37	35.618,90
HP Deudor por subvenciones e IVA	356.437,95	109.060,07		465.498,02
HP IVA Soportado no aplicado	736,45	2.101,64		2.838,09
Cientes actividad	190.164,93		50.275,37	139.889,56
Cientes de dudoso cobro	36.548,88	9.315,01	926,28	44.937,61
INSS Deudor por Prestaciones	97,58	8.820,26		8.917,84
Inversiones Financieras a CP	415,00			415,00
HP Retenciones y pagos a cuenta	3.420,93	4.684,03		8.104,96
Anticipos por remuneraciones	103,13	0,00	2.330,00	-2.226,87
Deterioro de valor	-36.548,88	926,28	9.315,01	-44.937,61
Total Valoración	612.877,24	134.907,29	88.729,03	659.055,50

EJERCICIO 2020

Denominación	Saldo inicial	Entradas	Salidas	Saldo Final
FEAPS/AFEM Programas Vacaciones IMSERSO/Fund.Monasterio/fundacion ONCE	406,40	61.094,87	0,00	61.501,27
HP Deudor por subvenciones e IVA	412.458,04		56020,09	356.437,95
HP IVA Soportado no aplicado	779,41		42,96	736,45
Clientes actividad	180.187,04	9.464,69		190.164,93
Clientes de dudoso cobro	20.559,89	15.988,99		36.548,88
INSS Deudor por Prestaciones	2.902,93		2.805,35	97,58
Inversiones Financieras a CP	415,00			415,00
HP Retenciones y pagos a cuenta	568,18	2.852,75		3.420,93
Anticipos por remuneraciones	-4.046,87	4.150,00		103,13
Deterioro de valor	-20.559,89		15.988,99	-36.548,88
Total Valoración	593.670,13	93.551,30	74.857,39	612.877,24

8. BENEFICIARIOS – ACREEDORES

Dada la estructura actual de la asociación, no se genera movimiento en dicha punto del balance.

Denominación de la cuenta	Saldo Inicial	Entradas	Salidas	Saldo Final
Beneficiarios acreedores	0,00			0,00
Otros acreedores de la actividad propia				0,00



9. ACTIVOS FINANCIEROS

La información de los instrumentos financieros del activo del balance de la sociedad, sin considerar el efectivo y otros activos equivalente es la que se muestra a continuación:

CATEGORIAS	Instrumentos financieros a largo plazo					
	Instrumentos de patrimonio		Valores representativos de deuda		Creditos derivados y otros	
	Ejercicio 2021	Ejercicio 2020	Ejercicio 2021	Ejercicio 2020	Ejercicio 2021	Ejercicio 2020
Activos a valor razonable con cambios en pérdidas y ganancias						
Inversiones mantenidas hasta vencimiento	7.457,79	10.147,40				
Prestamos y partidas a cobrar						
Activos disponibles para la venta						
Derivados de cobertura						
Total.....	7.457,79	10.147,40	0,00	0,00	0,00	0,00

Instrumentos financieros a C/P

Préstamos y partidas a cobrar, Valores representados en Deuda

CATEGORIAS	Instrumentos financieros a corto plazo					
	Instrumentos de patrimonio		Valores representativos de deuda		Creditos derivados y otros	
	Ejercicio 2021	Ejercicio 2020	Ejercicio 2021	Ejercicio 2020	Ejercicio 2021	Ejercicio 2020
Activos a valor razonable con cambios en pérdidas y ganancias						
Inversiones mantenidas hasta vencimiento						
Prestamos y partidas a cobrar					659.055,50	612.877,24
Activos disponibles para la venta						
Derivados de cobertura						
Total.....	0,00	0,00	0,00	0,00	659.055,50	612.877,24

Handwritten signatures in blue ink, including names like 'Ana Joffe', 'Eduardo', and others, scattered across the bottom of the page.



10. PASIVOS FINANCIEROS

10.1 Instrumentos financieros a largo plazo

CATEGORIAS	Instrumentos financieros a largo plazo					
	Deudas con entidades de credito		Obligaciones y otros valores negociables		Derivados y otros	
	Ejercicio 2021	Ejercicio 2020	Ejercicio 2021	Ejercicio 2020	Ejercicio 2021	Ejercicio 2020
Debitos y partidas a pagar	24.386,87	35.138,30				
Pasivos a valor razonable con cambios en perdidas y ganancias						
Otros						
Total.....	24.386,87	35.138,30	0,00	0,00	0,00	0,00

Desglose de la partida B.II.1 Deudas con entidades de crédito.

EJERCICIO 2021

denominacion	Saldo inicial	Entradas	Salidas	Saldo Final
Préstamo Cajastur Inm.S.Quin	35.137,06		10.751,43	24.385,63
Póliza de Crédito 5815	1,24		0,00	1,24
Total	35.138,30	0,00	10.751,43	24.386,87

EJERCICIO 2020

denominacion	Saldo inicial	Entradas	Salidas	Saldo Final
Préstamo Cajastur Inm.S.Quin	45.839,84		10.702,78	35.137,06
Póliza de Crédito 5815	-29.419,96		-29.421,20	1,24
Total	16.419,88	0,00	-18.718,42	35.138,30

Handwritten signatures in blue ink, including names like 'Ana Diego' and 'Sonia Maria'.

10.2. Instrumentos financieros a corto plazo

CATEGORIAS	Instrumentos financieros a corto plazo					
	Deudas con entidades de credito		Obligaciones y otros valores negociables		Derivados y otros	
	Ejercicio 2021	Ejercicio 2020	Ejercicio 2021	Ejercicio 2020	Ejercicio 2021	Ejercicio 2020
Debitos y partidas a pagar	10.618,34	9.891,33			260.079,95	216.116,48
Pasivos a valor razonable con cambios en perdidas y ganancias						
Otros					0,00	
Total.....	10.618,34	9.891,33	0,00	0,00	260.079,95	216.116,48

Desglose de la partida Derivados y Otros

EJERCICIO 2021

Denominación	Saldo inicial	Entradas	Salidas	Saldo Final
Proveedores	87.211,22		8.647,76	78.563,46
Acreedores	52.664,19		10.222,90	42.441,29
Remuneraciones pendientes de pago	7.512,12	78.137,18		85.649,30
HP Acreedor por Impuestos	60.577,99		15.665,00	44.912,99
Anticipos Clientes	0,00	0,00	0,00	0,00
Organismos de la Seguridad Social Acreedores	7.634,84		193,49	7.441,35
HP IVA repercutido	516,12	555,44		1.071,56
Total Valoración	216.116,48	78.692,62	34.729,15	260.079,95

EJERCICIO 2020

Proveedores	Saldo inicial	Entradas	Salidas	Saldo Final
Acreedores	79.827,97	7.383,25		87.211,22
Remuneraciones pendientes de pago	41.733,20	10.930,99		52.664,19
HP Acreedor por Impuestos	80.757,06		73.244,94	7.512,12
Anticipos Clientes	45.328,38	15.249,61		60.577,99
Organismos de la Seguridad Social Acreedores	0,00	0,00	0,00	0,00
HP IVA repercutido	7.244,35	390,49		7.634,84
Total Valoración	490,03	26,09		516,12
Total Valoración	255.380,99	33.980,43	73.244,94	216.116,48

Vencimientos de los préstamos en ejercicios futuros



AÑO	CAPITAL AMORTIZADO
2022	10.751,43
2023	10.779,72
2024	13.146,51
2025	288,48
TOTAL	34.966,14

11. FONDOS PROPIOS

El movimiento de los fondos propios es el que se detalla a continuación.

EJERCICIO 2021

Denominación de la cuenta	Saldo Inicial	Entradas	Salidas	Saldo Final
Fondo Social	0,00			0,00
Reservas Voluntarias	0,00			0,00
Excedentes de ejercicios anteriores	1.138.874,66	72.728,46		1.211.603,12
Excedente del ejercicio	72.728,46	67.676,86	72.728,46	67.676,86
Remanente	0,00			0,00
Total	1.211.603,12	140.405,32	72.728,46	1.279.279,98

EJERCICIO 2020

Denominación de la cuenta	Saldo Inicial	Entradas	Salidas	Saldo Final
Fondo Social	0,00			0,00
Reservas Voluntarias	0,00			0,00
Excedentes de ejercicios anteriores	1.098.163,75	40.710,91		1.138.874,66
Excedente del ejercicio	40.710,91	80.193,98	40.710,91	80.193,98
Remanente	0,00			0,00
Total	1.138.874,66	120.904,89	40.710,91	1.219.068,64

Handwritten signatures in blue ink, including the name 'Ana Siqueira' and other illegible signatures.

12. SITUACION FISCAL

12.1 Impuesto sobre beneficios

Información sobre la parte de ingresos y resultados

En resolución de 30 de Abril de 2021, de la Secretaría General Técnica, por la que se publica la revocación de la declaración de utilidad pública, pasando a ser fiscalmente una entidad exenta adherida al 49/2002 con fecha de registro en la Agencia Tributaria 30 de Abril de 2021

	Ejercicio 2021		
	Aumentos	Disminuciones	Importe
Excedente del ejercicio			67.676,86
Diferencias permanentes:			
Ajustes Régimen fiscal Entidades parcialmente exenta**	2.156.673,87	2.224.350,73	-67.676,86
Compensación de BBII negativas períodos anteriores (extra contable)			
Reserva de revalorización (extra contable)			
Impuesto sobre sociedades			0,00
Total 2021			67.676,86

valor del impuesto 0,00

	Ejercicio 2020		
	Aumentos	Disminuciones	Importe
Excedente del ejercicio			97.009,87
Diferencias permanentes:			
Ajustes Régimen fiscal Entidades parcialmente exenta**	34.653,65	34.769,44	-115,79
Compensación de BBII negativas períodos anteriores (extra contable)			
Reserva de revalorización (extra contable)			
Impuesto sobre sociedades			24.281,41
Total 2020			40.710,91

valor del impuesto 24.281,41

Explicación de la diferencia resultado contable-fiscal

Es de aplicación el régimen fiscal previsto en el Título II de la Ley 49/2002 de 23 de Diciembre de régimen fiscal a entidades sin fines lucrativos y de los incentivos fiscales al mecenazgo, consignaran las correcciones al resultado contable que surjan como consecuencia de la aplicación del mismo

Según requerimiento de fecha 20 de Octubre de 2009, en relación a la autoliquidación del impuesto del año 2007 tanto en lo referente a las bases imponibles negativas como a las deducciones consignadas en la declaración. En diligencia efectuada el 19 de octubre de 2009 se manifiesta que todos los ingresos y gastos de la entidad están relacionados con su actividad y las deducciones consignadas en las declaraciones corresponden a la contratación de personas



discapacitadas hecho este también relacionado con la actividad. Por lo que realiza una liquidación, anulando, por parte de la administración las bases imponibles negativas (258.973,09 €) y las deducciones por contratación por importe de (78.355,24 €).

Con la siguiente motivación:

“ De los datos declarados y de los manifestados por el representante del obligado tributario, recogidos en diligencia de fecha 19-10-2009, se constata que a la entidad le es de aplicación el régimen fiscal de la ley 49/2002 y que no realiza ninguna actividad ajena a su finalidad estatutaria.

En consecuencia, no procede arrastrar bases imponibles negativas al no ser las mismas compensables por pertenecer a los resultados de la actividad exenta.

Por la razón citada anteriormente se eliminan también las deducciones consignadas del Capítulo IV del Título VI del RDL 4/2004 por el que se aprueba el TRLIS.”

A fecha formulación de estas cuentas, cabe señalar que la asociación no ha tenido en cuenta el efecto impositivo derivado de las subvenciones de capital pendientes de imputar a resultados de ejercicios futuros, cuyo saldo al 31 de diciembre de 2021 es de novecientos cincuenta y seis mil con sesenta y dos euros (956.062,00€) Dicho efecto impositivo al 31 de diciembre de 2021 sería de doscientos treinta y nueve mil quince con cincuenta euros 239.015,50 €

De haberse registrado contablemente este efecto impositivo, el epígrafe de Subvenciones de capital sería inferior y el pasivo por diferencias temporarias superior en el citado importe.

12.2 Información Suplementaria AEAT

A. Identificación de las Rentas Exentas y no Exentas del Impuesto de sociedades:

Exposición de las Rentas obtenidas por la ASOCIACION UNA CIUDAD PARA TODOS:

- a. Según los Estatutos de la ASOCIACION UNA CIUDAD PARATODOS en particular en su art.3 sección 5:“Al desarrollo de programas y servicios encaminados a lograr la integración de personas discapacitadas, fundamentalmente psíquicas, tales como plazas residenciales, expresión, deportes, autonomía personal, ocio y formación laboral, así como la realización de actividades empresariales de agricultura, jardinería, vivero, albañilería, carpintería, transformación de productos alimentarios, servicio de mantenimiento, limpieza, lavandería, etc
- b. La ASOCIACION UNA CIUDAD PARA TODOS cuenta con dos centros especiales de empleo.
- c. En apartado 4 de la memoria de actividades se hace menciona todas las ACTIVIDADES que desarrolla la Asociación mediante las figuras de Centros Especiales de Empleo y Centro de Apoyo a la integración
- d. En apartado 4 de la presente memoria se hace mención a todas las ACTIVIDADES que desarrolla la Asociación mediante las figuras de Centros Especiales de Empleo y Centro de Apoyo a la integración (este último ampararía su exención en el art. 7 de la ley 49/2002 “Asistencia a personas con discapacidad (formación Ocupacional)”

B. Identificación de los Ingresos, Gastos e Inversiones correspondientes a cada proyecto:

- a. En el Apartado 4 MEMORIA DE ACTIVIDADES de la presente memoria vienen pormenorizados todos los gastos, Ingresos e Inversiones correspondientes a cada proyecto en cumplimiento de los fines estatutarios

C. Especificación y cálculo de las rentas e ingresos obtenidos, así como descripción del destino o aplicación dado a las mismas



- a. Según "MEMORIA DE ACTIVIDADES" obligatoria para las asociaciones de utilidad pública, se hace mención pormenorizada de los ingresos y rentas obtenidos y sus destinos:
- D. "Retribuciones, dinerarias o en especie, satisfechas por la entidad a sus patronos, representantes o miembros del órgano de gobierno, tanto en concepto de reembolso por los gastos que les haya ocasionado el desempeño de su función, como en concepto de remuneración por los servicios prestados a la entidad distintos de los propios de sus funciones" En lo que se refiere a este artículo nos remitiremos al Apartado 17 de la presente memoria
 - E. Porcentaje de participación que posea la entidad en sociedades mercantiles, incluyendo la identificación de la entidad, su denominación social y su número de identificación fiscal. En lo que se refiere a este artículo nos remitiremos también al Apartado 17 de la presente memoria. No se hace referencia ya que no existen participaciones
 - F. Retribuciones percibidas por los administradores que representen a la entidad en las sociedades mercantiles en que participe, con indicación de las cantidades que hayan sido objeto de reintegro. En este sentido no hubo ningún tipo de retribución
 - G. Convenios de colaboración empresarial en actividades de interés general suscritos por la entidad, identificando al colaborador que participe en ellos con indicación de las cantidades recibidas. En este punto nos referenciamos al punto 6 de la MEMORIA DE ACTIVIDADES se relacionan CONVENIOS Y SUBVENCIONES DE COLABORACION CON OTRAS ENTIDADES ADMINISTRACIONES LOCALES de la citada memoria.
 - H. Indicación de las actividades prioritarias de mecenazgo que, en su caso, desarrolle la entidad

No se realizan actividades prioritarias de mecenazgo

- I. Indicación de la previsión estatutaria relativa al destino del patrimonio de la entidad en caso de disolución y, en el caso de que la disolución haya tenido lugar en el ejercicio, del destino dado a dicho patrimonio. En este punto nos referenciamos al artículo 48 de los Estatutos de la Asociación.

" En el caso de disolución , la Asamblea General nombrará a los liquidadores de los bienes de la Asociación que procederán a satisfacer las obligaciones pertinentes, el resto, si lo hubiese, pasará a disposición de la entidad o entidades que la misma Asamblea determine, bajo el compromiso de sea invertido en actividades de promoción social, realizadas por organismos o entidades sin fines lucrativos"

12.3 Otros Tributos

Las cantidades abonadas en 2021 en concepto de otros tributos corresponden a impuesto sobre vehículos de tracción mecánica, el importe anual ascendió a **3.891,11 €**

13. INGRESOS Y GASTOS

	EJERC.2021	EJERC.2020
Partida	Gastos	Gastos
Ayudas monetarias y otros	9.938,50	5.081,33
Ayudas monetarias	9.938,50	5.081,33
a.1)Ayudas Monetarias CAI	9.938,50	5.081,33
a.2) Ayudas Monetarias Pisos tutelados	0,00	0,00
Gastos por colaboraciones y del organo de gobierno	0,00	0,00
Reintegro de ayudas y asignaciones	0,00	0,00
Variacion de existencias de productos terminados y en curso de fabricacion	27.900,38	-1.409,52
Aprovisionamientos	298.572,50	261.557,81
Consumo de bienes destinados a la actividad	239.065,44	219.197,82
Consumo de materias primas	35.663,38	31.001,94
Otras materias consumibles	23.843,68	11.358,05
Gastos de personal	1.411.426,99	1.287.587,72
Sueldos y Saldos	1.270.651,09	1.159.576,90
Cargas Sociales	140.775,90	128.010,82
Otros Gastos de Explotacion (desglosado)	339.987,21	328.998,73
Arredamientos	40.188,35	40.179,08
Reparaciones y conservacion	67.421,10	65.797,15
Servicios de profesionales independientes	6.432,75	4.133,50
Portes	28.218,85	22.755,59
Primas de Seguros	16.993,30	15.948,82
Servicios Bancarios y similares	2.781,65	1.729,21
Publicidad y propaganda	2.170,84	4.383,00
Suministros	83.611,38	67.278,04
Otros Servicios	78.962,87	83.262,99
Tributos	3.891,11	7.542,36
Perdidas por Creditos Comer.Incobrables	9.315,01	15.988,99
Perdidas por deterioros de creditos Op.c		
Total.....	2.087.825,58	1.881.816,07



14. SUBVENCIONES DONACIONES Y LEGADOS

14.1 Movimientos de subvenciones de capital, donaciones y legados

Para mantener el criterio contable de correlación de ingresos y gastos La Asociación ha procedido durante el ejercicio 2021 a realizar diversos ajustes en las cuentas de subvenciones de capital

EJERCICIO 2021	Saldo Inicial	Entradas	Salidas	Saldo Final
Subvenciones de capital	934.147,49	8.072,00	33.451,45	908.768,04
Donaciones y legados de capital	41.028,40	11.500,00	5.234,44	47.293,96
Otras subvenciones y donaciones	0,00			0,00
Total.....	975.175,89	19.572,00	38.685,89	956.062,00

EJERCICIO 2020	Saldo Inicial	Entradas	Salidas	Saldo Final
Subvenciones de capital	896.723,79	76.140,87	38.717,17	934.147,49
Donaciones y legados de capital	32.164,47	9.000,00	136,07	41.028,40
Otras subvenciones y donaciones	0,00			0,00
Total.....	928.888,26	85.140,87	38.853,24	975.175,89

FUNDACION CAJASTUR	6.000,00	6.000,00
FUNDACION UNA CIUDAD PARA TODOS ACTIVIDADES / PROYECTOS	9.000,00	9.000,00
FUNDACION ONCE PROYECTO SALA POLIVALENTE		33.954,37
FUNDACION ONCE PROYECTO TALLER USUARIOS		27.140,50
FUNDACION LA CAIXA PROYECTO TALLER USUARIOS		9.046,00
	19.572,00	85.140,87

A collection of approximately ten handwritten signatures in blue ink, arranged in three rows. The signatures vary in style and complexity, some appearing to be initials or full names.



14.2 Descripción subvenciones, donaciones y legados imputados a resultados del ejercicio

SUBVENCIONES DE EXPLOTACION

Entidad	EJERC.2021	EJERC.2020	actividad
Consejería de Vivienda y Bienestar Social Convenio Acuerdo Marco de Mantenimiento de Pisos Tutelados** Migración a cuenta del Grupo 706		0,00	
Fundacion Municipal de S.S Ayuntamiento de Gijon	28.700,00	28.700,00	propia
Consejería de Vivienda y Bienestar Social Subvencion por Convenio de Mantenimiento de Centro de Apoyo a la Integración** Migración a cuentas del Grupo 706			
Fundacion ONCE Proyecto Adecuacion Alojamiento Tutelado			propia
Consejería de Vivienda y Bienestar Social Subvencion para programas de S.Sociales Especializados			propia
Consejería de Vivienda y Bienestar Social Subv. para el voluntariado		647,00	propia
Donaciones			propia
Subvencion Fundacion La Caixa			
Subvencion Caja Rural de Asturias			
Fundación Alimerka en especie Campaña "Vales Solidarios"			propia
Consejería de Industria Subv. Unidades de Apoyo para los CEE**	20.057,97	25.354,52	mercantil
Indemnización por los daños y perjuicios efectivamente sufridos durante la suspensión total del lote 1 (centro de apoyo a la integración (CAI) del Acuerdo Marco		7.774,21	mercantil/propia
Subvenciones de Consejo de Gobierno a entidades para reforzar la aplicación de medidas de contención de la propagación del coronavirus ante la grave crisis sanitaria entre la población vulnerable usuaria de los centros residenciales para personas con discapacidad, centros de integración y viviendas tuteladas		4.483,24	mercantil/propia
Consejería de Derechos Sociales y Bienestar subvencion programas de interés general con cargo al IRPF		853,00	propia
subvenciones destinadas a la inserción laboral de las personas con discapacidad en los CEE para compensar los incrementos de costes salariales, a consecuencia del incremento del SMI			mercantil/propia
Concesión directa de ayudas a los centros residenciales de personas mayores y personas con discapacidad para el abono de los gastos generados por la realización de las PCR consecuencia de la COVID		3.385,20	propia
Subv por acuerdo de Consejo de Gobierno a entidades sin ánimo de lucro para el mantenimiento de servicios sociales especializados	43.759,10	43.720,43	propia
Consejería de Industria Subv. Coste Salarial para los CEE***	321.730,01	298.838,12	mercantil/propia
Concesión complementaria CEE CS. Conv. Jul 20 - Jun 21 10% del Salario Mínimo Interprofesional vigente	33.655,80	31.123,36	mercantil/propia
Donacion Divertia Gijon SL			propia
Donacion La Caixa (proyecto atención a las necesidades derivadas del proceso de envejecimiento y aumento de la dependencia)			propia
Exoneración INSS por ERTES		3.682,84	propia
Bonificaciones Fundación Tripartita Cursos	2.027,00	4.716,90	propia
Total.....	449.929,88	453.278,82	

15. ACTIVIDAD DE LA ENTIDAD

Con la entrada en vigor de la Orden INT/1089/2014, de 11 de junio, por la que se aprueba el modelo de memoria de actividades a utilizar en los procedimientos relativos a asociaciones de utilidad pública, la información a la que se refiere el presente apartado en materia de actividad de la entidad vendrá expuesto en la memoria de actividades

16. APLICACIÓN DE ELEMENTOS PATRIMONIALES A FINES PROPIOS

16.1 GRADO DE CUMPLIMIENTO DEL DESTINO DE RENTAS E INGRESOS

Ejercicio	Excedente del ejercicio	Ajustes negativos	Ajustes positivos	Bases de cálculo	Rentas a destinar		Recursos destinados a fines (gestión/inversiones)	Aplicación de los recursos destinados en cumplimiento de sus fines			Importe pendiente	
					Importe	%		2019	2020	2021		
2019	40 700,91		2 066 329,20	2 107 040,11	2 107 040,11	95,35%	2 009 062,74	2 009 062,74			97 977,37	
2020	72 728,46		1 973 093,74	2 045 822,20	2 045 822,20	100,00%	2 045 822,20		2 045 822,20		0,00	
2021	67 676,86		2 128 773,49	2 196 450,35	2 196 450,35	100,00%	2 292 563,14			2 292 563,14	-96 112,79	
TOTAL	181 106,23		6 168 196,43	6 349 312,66	6 349 312,66		6 347 448,08	0,00	2 009 062,74	2 045 822,20	2 292 563,14	1884,57

17. OPERACIONES CON PARTES VINCULADAS

- No existen anticipos ni créditos concedidos a ninguno de los miembros del órgano de gobierno de la asociación.

18. OTRA INFORMACIÓN

18.1 Cambios en el órgano de gobierno

- No existieron cambios en el órgano de gobierno

18.2 Información relativa al número de personas empleadas

1. Número medio de personas empleadas en el ejercicio 2021 por categorías: 85,96 distribuidas de la siguiente manera

Total	Fijos	Eventuales	Total
Al final del Periodo	81	17	98
Plantilla media discap. >=33%	54,27	5,97	60,24
Plantilla media	69,5	16,46	85,96

Mujeres	Fijos	Eventuales	Total
Al final del Periodo	41	10	51
Plantilla media discap. >=33%	21,13	0,48	21,6
Plantilla media	31,83	8,96	40,8
Hombres	Fijos	Eventuales	Total
Al final del Periodo	40	7	47
Plantilla media discap. >=33%	33,14	5,49	38,63
Plantilla media	37,67	7,49	45,16



Categoría	Mujeres	Hombres	Total
Personal directivo	0	1	1
Personal titulado grado superior	2,87	0	2,87
Personal titulado grado medio	1,86	0	1,86
Técnico Superior	7,98	4,89	12,87
Técnico	20,52	18,6	39,12
Tecnico auxiliar		2,73	2,73
Operario	7,56	17,95	25,51

18.3.1 Presentación del cumplimiento presupuestario

	Presupuesto	Realizado
Operaciones de funcionamiento		
1. Ayudas monetarias y otros		
a) Ayudas monetarias	8.000,00	9.938,50
b) Gastos por colaboraciones y del órgano de gobierno		0,00
2. Consumos de explotación	237.500,00	298.572,50
3. Gastos de personal	1.350.000,00	1.411.426,99
4. Dotaciones para amortizaciones del inmovilizado	91.000,00	95.395,60
5. Otros gastos	338.500,00	339.987,21
6. Variación de las provisiones de la actividad y pérdidas de créditos incobrables		-27.900,38
7. Gastos financieros y otros gastos asimilados	2.300,00	764,32
8. Gastos extraordinarios	3.000,00	588,75
9. Impuesto sobre Sociedades	0,00	0,00
Total gastos operaciones de funcionamiento	2.030.300,00	2.128.773,49
Operaciones de fondos		
1. Disminución de subvenciones, donaciones y legados de capital y otros		
2. Aumento del inmovilizado	0,00	99.139,03
a) Gastos de establecimiento y de formalización de deudas		
b) Bienes del Patrimonio Histórico		
c) Inmovilizaciones materiales		
d) Inmovilizaciones materiales		99.139,03
3. Aumento de existencias		27.900,38
4. Aumento de inversiones financieras		
5. Aumento de tesorería		
6. Aumento del capital de funcionamiento	45.000,00	32.955,25
7. Disminución de provisiones para riesgos y gastos		
8. Disminución de deudas	10.682,97	-10.751,43
Total gastos operaciones de fondos	55.682,97	149.243,23
Total gastos	2.085.982,97	2.278.016,72

18.3.2 Bases de presentación del Presupuesto Ejercicio 2022

Para la preparación del presupuesto se han tenido en cuenta los valores tanto de ingresos como de gastos en años pasados. Dada la estructura de la Asociación y la incertidumbre de las partidas de balance se ha procedido a realizar presupuesto aproximado de las operaciones de fondos.

Epígrafes	Gastos presupuestarios
	Presupuesto
Operaciones de funcionamiento	
1. Ayudas monetarias y otros	
a) Ayudas monetarias	10.100,00
b) Gastos por colaboraciones y del órgano de gobierno	
2. Consumos de explotación	340.000,00
3. Gastos de personal	1.528.000,00
4. Dotaciones para amortizaciones del inmovilizado	98.500,00
5. Otros gastos	389.500,00
6. Variación de las provisiones de la actividad y pérdidas de créditos incobrables	
7. Gastos financieros y otros gastos asimilados	1.750,00
8. Gastos extraordinarios	3.500,00
9. Impuesto sobre Sociedades	0,00
Total gastos operaciones de funcionamiento	2.371.350,00
Operaciones de fondos	
1. Disminución de subvenciones, donaciones y legados de capital y otros	
2. Aumento del inmovilizado	0,00
a) Gastos de establecimiento y de formalización de deudas	
b) Bienes del Patrimonio Histórico	
c) Inmovilizaciones inmateriales	
d) Inmovilizaciones materiales	
3. Aumento de existencias	
4. Aumento de inversiones financieras	
5. Aumento de tesorería	
6. Aumento del capital de funcionamiento	45.000,00
7. Disminución de provisiones para riesgos y gastos	
8. Disminución de deudas	10.751,43
Total gastos operaciones de fondos	55.751,43
Total gastos presupuestarios	2.427.101,43





Epígrafes	Ingresos presupuestarios
	Presupuesto
Operaciones de funcionamiento	
1. Ingresos de la entidad por la actividad propia	
a) Cuotas de usuarios y afiliados	0,00
b) Ingresos de promociones, patrocinadores y colaboraciones	
c) Subvenciones, donaciones y legados imputados al ejercicio	407.400,00
2. Ventas y otros ingresos ordinarios de la actividad mercantil	1.918.000,00
3. Otros ingresos	46.500,00
4. Ingresos financieros	50,00
5. Ingresos extraordinarios	1.800,00
Total ingresos operaciones de funcionamiento	2.373.750,00
Operaciones de fondos	
1. Aportaciones de fundadores y asociados	
2. Aumento de subvenciones, donaciones y legados de capital y otros	
3. Disminución del inmovilizado	
a) Gastos de establecimiento y de formalización de deudas	
b) Bienes del Patrimonio Histórico	
c) Inmovilizaciones inmateriales	
d) Inmovilizaciones materiales	
3. Disminución de existencias	
4. Disminución de inversiones financieras	
5. Disminución de tesorería	45.000,00
6. Disminución del capital de funcionamiento	
7. Aumento de provisiones para riesgos y gastos	
8. Aumento de deudas	
Total ingresos operaciones de fondos	45.000,00
Total ingresos presupuestarios	2.418.750,00

19. HONORARIOS DE AUDITORIA

Los Honorarios facturados por los auditores a la Sociedad corresponden a los servicios de auditoria por al cuentas anuales del ejercicio 2021 que han ascendido a 4.627,14 € mas 125,88 € en concepto de tasas de instituto de Contabilidad y Auditoria de cuentas

20. HECHOS POSTERIORES AL CIERRE DEL EJERCICIO

La Junta de Gobierno no considera que el impacto del Covid 19 sea de tal importancia que afecte a la aplicación del principio de empresa en funcionamiento y por tanto a la capacidad de la entidad para continuar su actividad. No obstante se llevaran a cabo políticas de restricción en el coste para intentar minimizar sus efectos negativos

21. INFORMACIÓN SOBRE APLAZAMIENTOS DE PAGOS EFECTUADOS A PROVEEDORES

Siguiendo con el plan de medidas de lucha contra la morosidad en las operaciones comerciales iniciado con la modificación de la Ley de Sociedades de Capital, en relación al requerimiento de que todas las sociedades mercantiles deben incluir de forma expresa en la memoria de sus cuentas anuales su período medio de pago a proveedores, el ICAC ha publicado la Resolución de 29 de enero de 2016, para aclarar y sistematizar qué información se debe incluir concretamente en la memoria de las cuentas anuales individuales y consolidadas

- 1) Dicha información se ajusta al modelo a presentar para memorias simplificadas y de pymes
- 2) Se aclara que, al realizar los cálculos de número de días transcurridos, se entiende siempre que son días naturales y que siempre se comenzará a computar el plazo desde la fecha de recepción de las mercancías o prestación de los servicios con la única excepción de que no exista información fiable (en este caso se podrá tomar la fecha de recepción de la factura).
- 3) No existe ningún hecho relevante que, pudiera distorsionar el resultado obtenido en el cálculo del periodo medio de pago a proveedores

EJERCICIO 2021		
Pagos realizados y pendientes de pago en la fecha de cierre de balance		
	importe	%
Dentro del plazo legal máximo	611.001,17	78,88%
Total pagos del ejercicio	774.612,36	100,00%
Aplazamientos que a fecha de cierre superan el plazo legal	163.611,19	21,12%
PERIODO MEDIO DE PAGO 33 DIAS		

EJERCICIO 2020		
Pagos realizados y pendientes de pago en la fecha de cierre de balance		
	importe	%
Dentro del plazo legal máximo	654.363,50	97,05%
Total pagos del ejercicio	674.256,91	100,00%
Aplazamientos que a fecha de cierre superan el plazo legal	19.952,41	2,96%
PERIODO MEDIO DE PAGO 32 DIAS		



Firma de la Memoria Economica por los miembros de la Junta Directiva y Órgano de representación de la entidad que formulan la presente memoria

NOMBRE	CARGO	FIRMA
Aranzazu Martínez Cueto	PRESIDENTA	
Jose Antonio Hevia Braña	VICEPRESIDENTE	
Carmen Almeida Tuero	SECRETARIA DE ACTAS	
Ricardo Garcia Gonzalez	TESORERO	
David Olay Varillas	VOCAL	
Amalia Peña Concepcion	VOCAL	
Ana Mª Begoña Sariego Martinez	VOCAL	
Mª del Carmen Gómez Capellín	Representante Familias	
Isabel Ramos Cortina	Representante voluntarios	
Manuel J. Iglesias Castañon	Representante usuarios	

8.- Presupuesto de la actividad objeto de subvención y porcentaje de la ayuda municipal respecto al presupuesto anual de la entidad.

Presupuesto actividad objeto de la subvención: 34.440,27 €

Porcentaje: 1,19%

I. PRESUPUESTO DEL PROYECTO EJERCICIO 2021	
INGRESOS	
CONCEPTO	IMPORTE
CONVENIO FUNDACION MUNICIPAL DE SERVICIOS SOCIALES	28700,00
APORTACION ASOCIACION	5.740,27
TOTAL INGRESOS:	34.440,27
GASTOS	
CONCEPTO	IMPORTE
COSTES LABORALES (PERSONAL DIRECTO)	19.841,73
ARRENDAMIENTO	3.588,00
REPARACIONES Y CONSERVACION	100,00
MATERIAL FUNGIBLE	1.200,00
OTROS SERVICIOS	1.248,00
OTROS COSTES DE PERSONAL INDIRECTO (LIMPIEZA, ADMINISTRACION, TRANSPORTE Y GERENCIA)	8.462,54
TOTAL GASTOS:	34.440,27